2010

Membuat Website Lebih Powerfull dengan WordPress

Sudarma Sopian

Kata Pengantar

Awalnya memang WordPress dibuat untuk sebuah blog. Meskipun sekarang masih diperuntukkan buat blog, bukan berarti kita tidak bisa memanfaatkannya untuk hal lain. Kita bisa saja membuat toko online dengan WordPress, membuat web profile, atau yang lainnya.

Sangat disayangkan jika WordPress hanya dibuat untuk blog. Pengelolaannya sangat sederhana sehingga mau dibuat website jenis apapun, selama kita mampu berkreasi, saya yakin bisa saja.

Dalam artikel ini saya sengaja membuat website menggunakan WordPress. Saya akan menjelaskan mulai dari proses instalasi WordPress di komputer lokal, menginstal template/theme, menginstal plugin, teknik membuat artikel, memublikasikannya melalui layanan hosting, sampai promosi.

Anda bisa mengembangkan sendiri website sesuai kebutuhan dengan mengikuti langkah demi langkah yang diberikan di sini.

Jika mengalami kesulitan saat instalasi, di masing-masing ekstensi juga disediakan cara menginstal atau memodifikasinya. Atau, bisa juga berkonsultasi dengan saya. Jika ingin konsultasi dengan saya, usahakan kirim ekstensi (theme maupun plugin) supaya bisa saya coba dahulu sebelum dijelaskan masalahnya.

Selamat mencoba!

Daftar Isi

Kata Pengantar ii
Daftar Isi iii
Apa yang Harus Disiapkan? 1
Di mana Saya Bisa Mendapatkannya? 3
Area Kerja 4
Menginstal WordPress 5
  Mengubah Password Admin 11
  Melengkapi Profile 13
Mengganti Template 14
  Menginstal Template Secara Manual 14
  Menginstal Template Secara Online 18
Menginstal Plugin 21
  Menginstal Plugin secara Manual 21
    Mengatur Plugin Lebih Lanjut 23
  Mengupgrade Plugin Otomatis 26
  Menginstal Plugin Secara Online 29
    Mengatur Lebih Lanjut Contact Form 7 30
  Mengatasi Batas Waktu Eksekusi Upgrade Otomatis 32
Membuat Artikel 34
  Posting Artikel dengan Cara Biasa 34
  Menyisipkan Gambar di Artikel 35
  Menyisipkan Video 38
  Menyisipkan HTML 40
  Menambahkan Kategori 40
  Menambahkan Tag 42
  Membuat Readmore 42
  Posting Artikel Tanpa Harus Login ke Halaman Admin 44
  Posting Artikel Menggunakan Microsoft Word 2007 48
Menambahkan Halaman 53
  Membuat Halaman About Me 53
  Membuat Halaman Gallery Foto 54
  Membuat Halaman Kontak 55
Mengelola Komentar 57
Membuat Toko Online 58
  Mengatur Toko 59
    General Settings 59
    Mengatur Tampilan Depan 60
    Mengatur Administrasi 62
    Mengatur Pengiriman 63
    Pilihan Pembayaran 64
    Transaksi 65
  Membuat Kategori Produk 66
  Variasi Produk 67
  Menambah Produk 67
  Mencoba Bertransaksi 71
  Memeriksa Order dan Menyetujui Transaksi 74
Memajang Web/Blog Secara Online 77

Mencari dan memilih Layanan Hosting 77
Menginstal WordPress Melalui Fantastico 78
Mengupload WordPress dari Komputer Lokal ke Server Hosting 80
Export Database 82
Import Database 83
Mengupgrade WordPress 87
Mengupgrade WordPress secara Manual 87
Mengupgrade WordPress secara Online 90
Membackup WordPress 92
Mengekspor WordPress 92
Mengimpor WordPress 93
Promosi Web 96
Promosi Online 96
Promosi Offline 98
Tentang Penulis 99

Apa yang Harus Disiapkan?

Sampai saat ini, banyak buku maupun e-book yang membahas tentang WordPress dengan berbagai metoda dan cara. Jika kita membeli lebih dari satu, kadang suka ada masalah. Terutama saat menginstal mini server. Di setiap buku atau e-book, menggunakan mini server yang berbeda, sehingga bila kita memiliki lebih dari satu buku dengan mini server yang berbeda, bisa bentrok. Untuk itu, pastikan di komputer Anda hanya ada satu mini server. Meskipun ada anjuran untuk menginstal mini server di buku yang Anda beli, gunakan saja mini server yang sudah ada. Tidak perlu lagi menginstal mini server yang dibahas dalam buku tersebut.

Lalu, apa saja mini server yang dimaksud? Berikut ini jenis mini server yang mungkin sudah Anda miliki.

1. XAMPP
2. Phptriad
3. Apache2triad
4. WAMP
5. Appserv
6. IIS (untuk menjalankan bahasa asp atau aspx)

Dari keenam mini server tersebut, saya menggunakan XAMPP. Sebab, mini server ini bisa digunakan di berbagai platform, seperti: Windows, Linux, dan MacOS. Dengan demikian, buku ini bisa digunakan di berbagai system operasi yang Anda miliki. Meskipun yang dibahas di sini hanya pada Windows XP, yang membedakan adalah saat install mini server dan lokasi penyimpanan file WordPress saja. Untuk proses instalasi dan modifikasi WordPress, di semua system operasi sama saja.

Selain mini server, bahan yang harus Anda siapkan adalah sebagai berikut.

1. Paket instalasi WordPress
2. Plugin
3. Template
4. Browser internet (saya menggunakan Google Chrome, Opera, dan Firefox, Internet Explorer, Safari)

Selain paket yang disediakan, pastikan software pendukung di masing-masing system operasi sudah Anda install. Paket instalasi yang diberikan dalam bentruk zip, sehingga pada system operasi yang digunakan harus sudah terinstal software kompresi (winzip atau winrar). Sebab, pada beberapa kasus, sering error ketika menginstal plugin. Setelah diinstal software kompresi, baru bisa diinstal.

Meskipun diinstal di lokal, saya menyarankan terhubung ke internet. Sebab, jika ada WordPress atau versi baru, kita bisa langsung mengupgrade secara online. Proses instalasi template maupun plugin juga akan lebih mudah bila kita online ke internet. Tidak perlu mendownload, template dan plugin bisa langsung kita instal. Itulah salah satu alasan saya lebih menyukai WordPress.:)

Di mana Saya Bisa Mendapatkannya?

Jika Anda belum memiliki paket instalasi mini server maupun WordPress, Anda bisa mendownloadnya di situs berikut:

1. XAMPP (http://www.apachefriends.org/en/xampp.html)
2. WordPress (http://www.wordpress.org)

Area Kerja

Ketika menginstal WordPress di komputer sendiri, kita akan selalu berinteraksi dengan beberapa folder, di antaranya:

1. htdocs

   Lokasi folder ini terletak di C:\xampp\ (atau di lokasi tempat Anda menginstal XAMPP maupun mini server lainnya). Di folder ini, tempat menginstal WordPress. Bisa diinstal dengan membuat folder sendiri di dalamnya, misalnya: blogku. Atau, bisa langsung menginstal di htdocs sehingga nantinya ketika dibuka di browser, cukup mengetik http://localhost (atau http://alamat ipaddress). Jangan menempatkan file instalasi di luar folder ini karena kita tidak akan mungkin menginstal apapun. Di folder ini, kita bisa menginstal lebih dari satu WordPress atau web cms lainnya seperti Joomla!, mambo, atau drupal dengan membuat folder sesuai skrip yang diinstal. Jika tanpa membuat folder, hanya diizinkan satu skrip saja.

2. template (themes)

   Di sinilah tempat menginstal template/theme WordPress. Lokasi foldernya ada di C:\xampp\htdocs\[nama folder wordpress]\wp-content. Jika memiliki koleksi template WordPress, bisa langsung diekstrak ke folder ini.

3. plugin

   WordPress tanpa plugin sepertinya kurang optimal. Sama seperti theme, folder ini juga terletak di C:\xampp\htdocs\[nama folder wordpress]\wp-content. Semua koleksi plugin ada di folder ini yang dibedakan dengan folder yang bernama sesuai plugin masing-masing. Ekstrak folder plugin yang Anda miliki ke folder ini. Jika diinstal secara online, secara otomatis akan masuk ke folder ini.

4. Folder tambahan

   Jika Anda ingin menambahkan folder (seperti koleksi gambar/file), letakkanlah di folder C:\xampp\htdocs\[nama folder wordpress]\wp-content supaya memudahkan mengelola file ketika sudah online. Buatlah folder di dalamnya sesuai jenis file yang akan ditempatkan.

Secara umum, folder di ataslah yang akan sering kita jamah. Folder lainnya barangkali akan kita sentuh bila mengharuskan memodifikasi lebih lanjut. Jika Anda belum paham bahasa php, sebaiknya abaikan saja. Jika salah memodifikasi, web yang kita buat akan berantakan atau bahkan error.

Menginstal WordPress

Untuk menambal celah keamanan dan menambah teknologi baru, biasanya WordPress melakukan update secara berkala. Saat ebook ini ditulis, versi WordPress 2.8.1, sehingga yang dibahas versi tersebut. Pada dasarnya, proses instalasi sama saja. Meskipun mungkin saat Anda upload versinya sudah naik, artikel ini masih bisa digunakan. Bila berubah sama sekali, tulisannya pun akan disesuaikan.

Sebelum menginstalnya, silakan download WordPress di http://www.wordpress.org/download. Di sini, Anda pun bisa memilih versi bahasa Indonesia. Jika Anda ingin memasang Google Adsense, sebaiknya download yang berbahasa Inggris. Sebab, bahasa Indonesia belum mendukung.

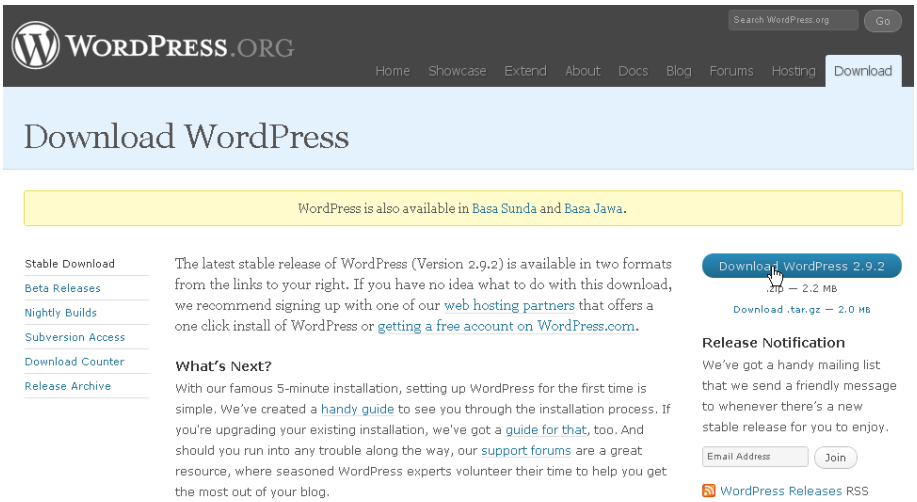

Setelah didownload, silakan ikuti langkah berikut.

1. Klik kanan wordpress 2.9.2.zip (atau versi saat Anda download) lalu pilih **Extract files**.

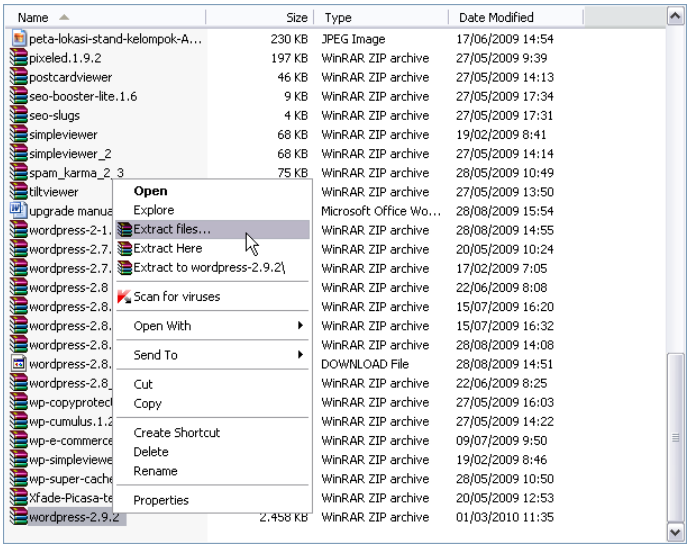

2. Pilih folder **C:\xampp\htdocs** lalu klik **OK**.

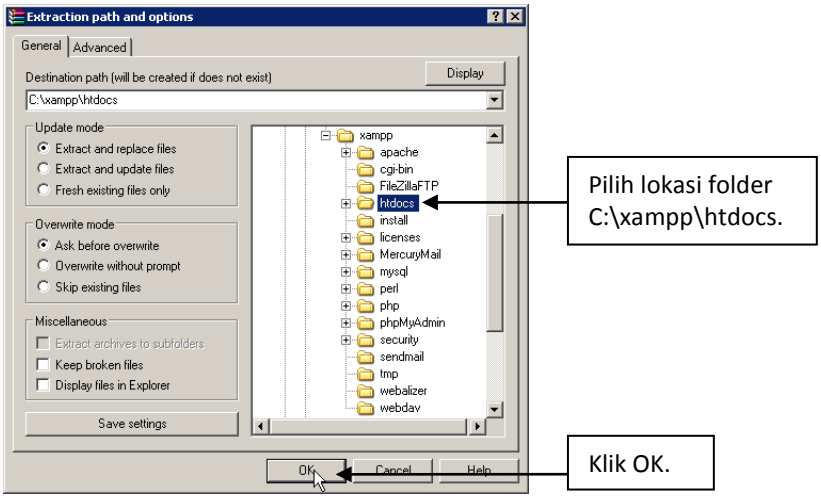

3. Tunggu proses ekstraksi.

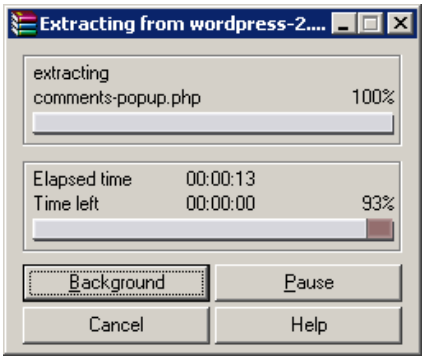

4. Buka folder C:\xampp\htdocs lalu rename (tekan **F2**) folder wordpress dengan nama lain.

   Misalnya: blogku.

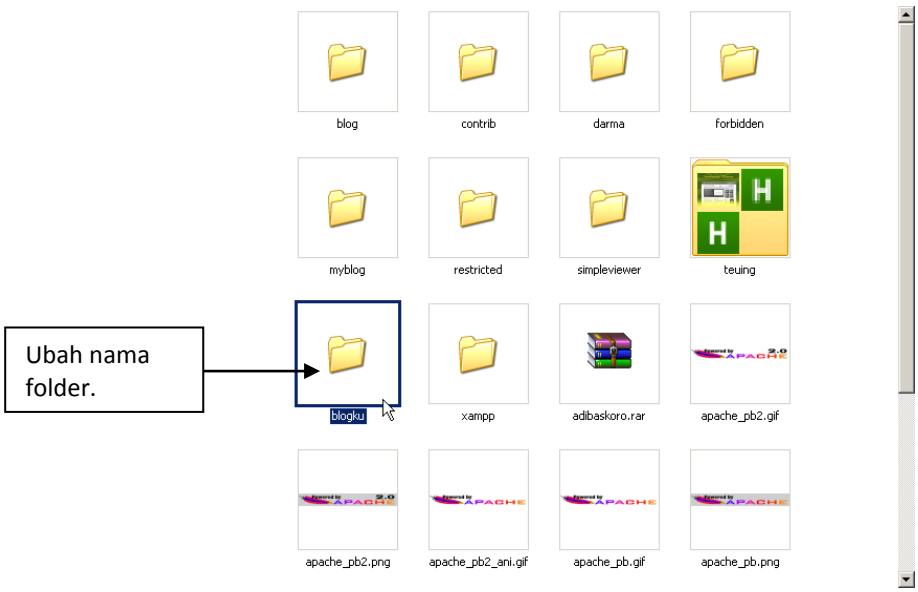

5. Buka browser internet (Mozilla, internet explorer, opera, safari, atau yang lainnya) lalu ketik http://localhost/phpmyadmin. Tekan enter.

6. Ketik nama database (misalnya, blogkudb) lalu klik **Create**.

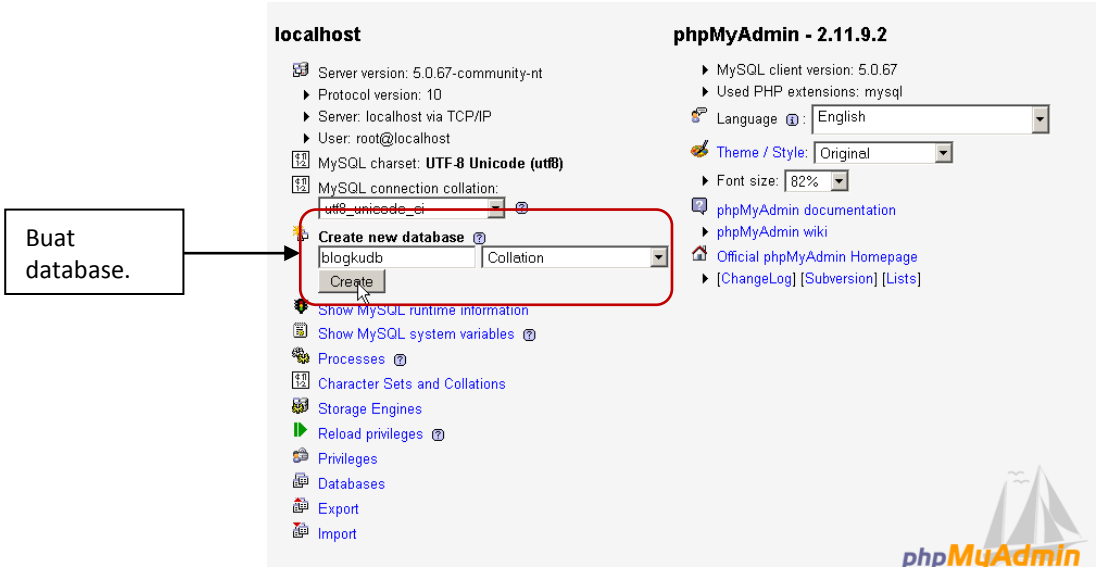

7. Ketik di browser http://localhost/blogku lalu tekan enter.

8. Klik **Create a Configuration File**.

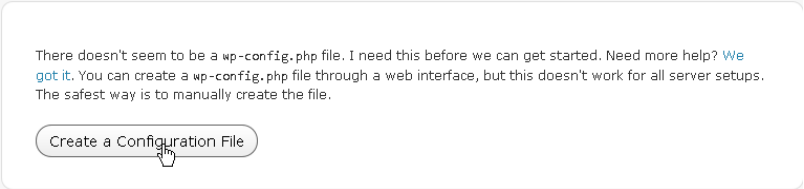

9. Klik **Let's go!**.

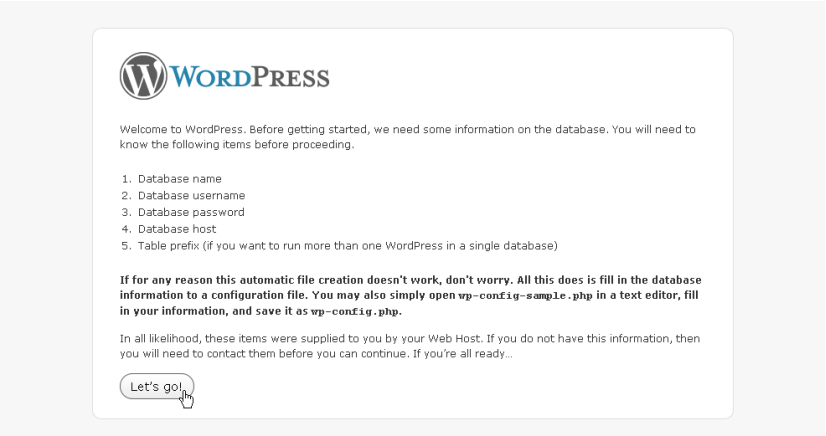

10. Isi parameter berikut.

    Database Name: nama database yang Anda buat (misalnya, blogkudb)

    User Name: **root**

    Password: kosongkan

    Database Host: **localhost**

    Table Prefix: biarkan sesuai default (bisa juga diganti)

    Klik **Submit**.

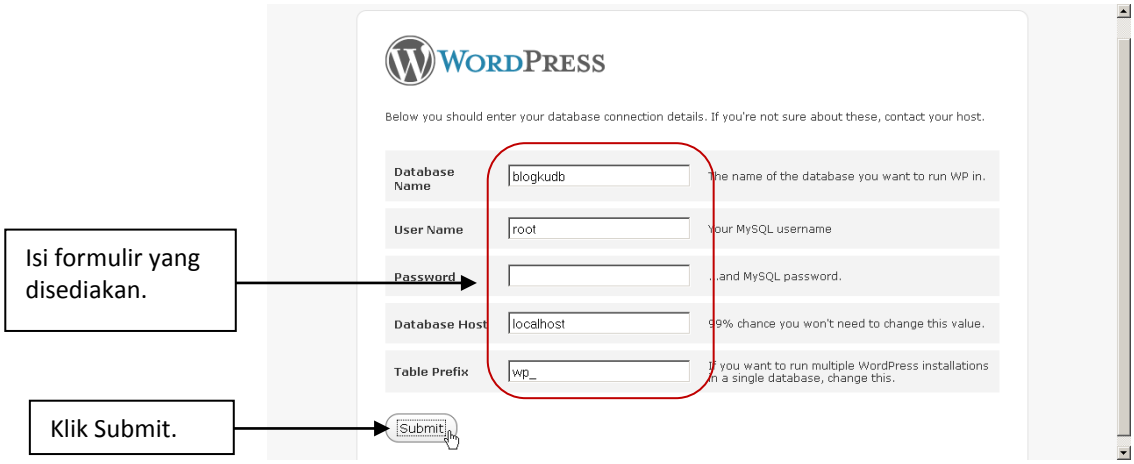

11. Klik **Run the install**.

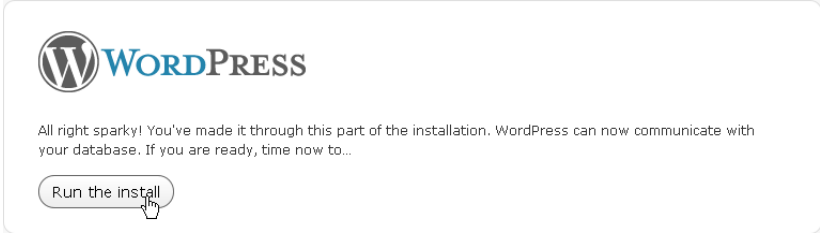

12. Isi blog title dan email lalu klik **Install WordPress**.

13. Catat password yang diberikan lalu klik **Log In**.

14. Masukkan username dan password lalu klik **Log In**.

Halaman administrator wordpress seperti gambar berikut.

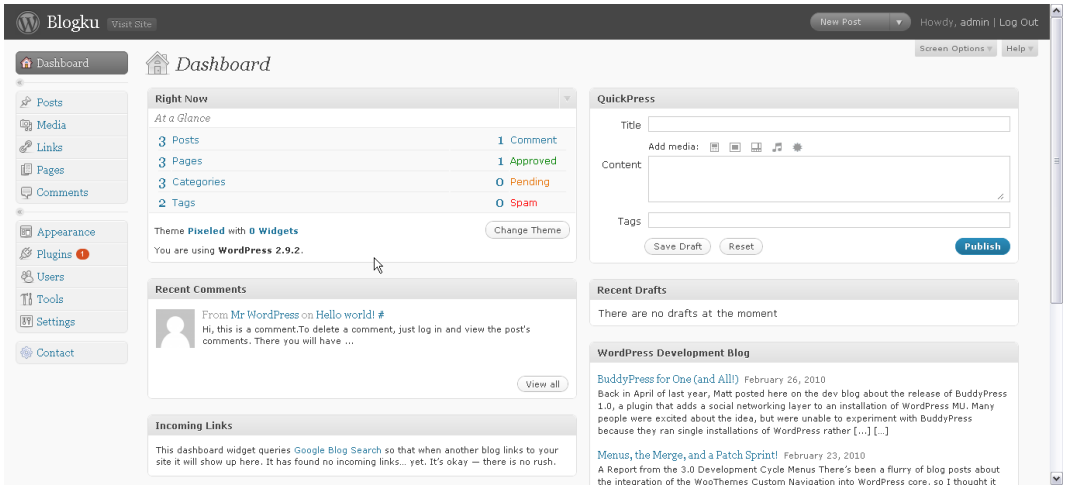

Sampai tahap ini sudah selesai. Jangan lupa, simpan baik-baik password yang telah diberikan.

Untuk lebih mempermudah, Anda bisa langsung mengganti password sesuai keinginan Anda.

Mengubah Password Admin

Password yang diberikan WordPress saat instalasi memang sangat kuat. Namun, kalau sering lupa, sebaiknya langsung diubah saja.

Ketika selesai menginstal, Anda langsung diarahkan untuk login ke halaman administrator. Namun, bila sudah logout, Anda harus login kembali. Caranya sebagai berikut.

1. Ketik http://localhost/blogku/wp-admin lalu tekan enter.

2. Masukkan username dan password lalu klik **Log In**.

3. Klik link **admin** di pojok kanan atas.

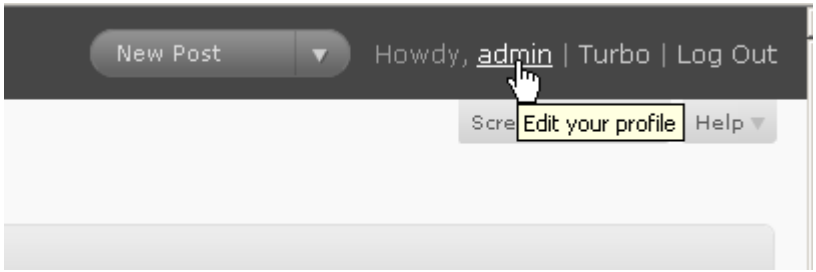

4. Masukkan password baru lalu klik **Update Profile**.

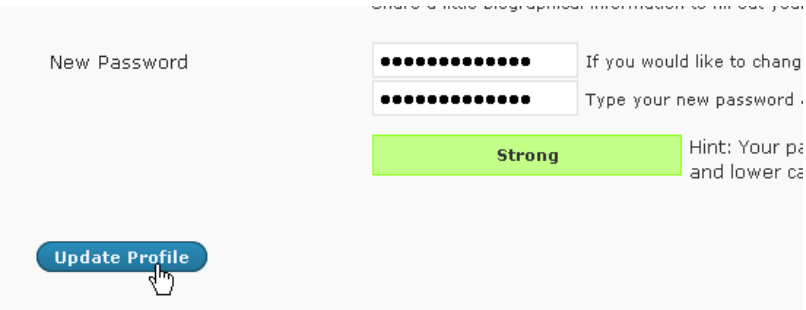

Setelah diubah, kapanpun Anda login, akan selalu menggunakan password tersebut.

Melengkapi Profile

Setelah berhasil menginstal, sebaiknya melengkapi profil web kita supaya tampak lebih profesional. Prosesnya pun sangat mudah. Sama seperti mengganti password admin, karena memang lokasinya juga sama.

Caranya:

1. Klik **admin**.

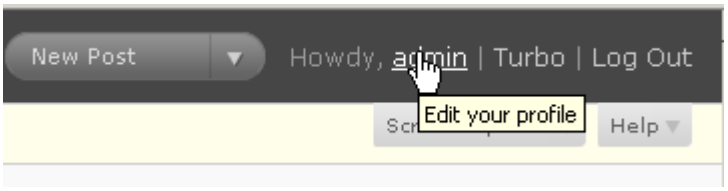

2. Isi formulir yang masih kosong, lalu klik **Update Profile**.

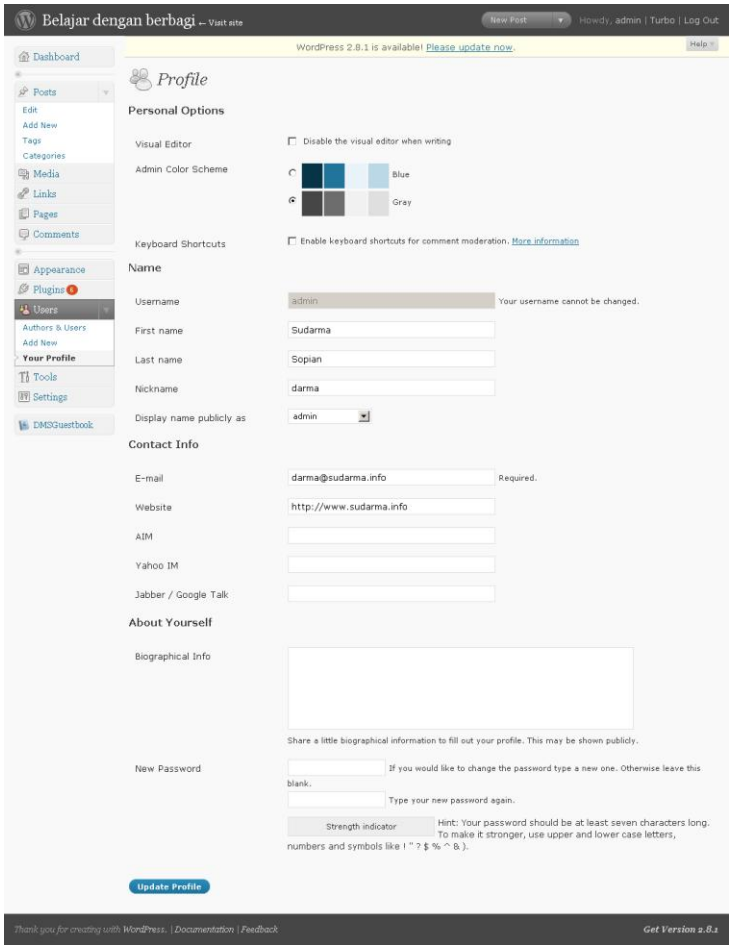

Mengganti Template

Tampilan standar wordpress memang terlihat sangat sederhana. Tentu saja, kita bisa mengubahnya dengan template pilihan kita. Untuk mendapatkan template wordpress yang gratis, silakan download di http://wordpress.org/extend/themes/.

Menginstal Template Secara Manual

Setelah didownload, langsung saja ganti template dengan cara sebagai berikut.

1. Klik kanan template yang Anda download lalu pilih **Extract files**.

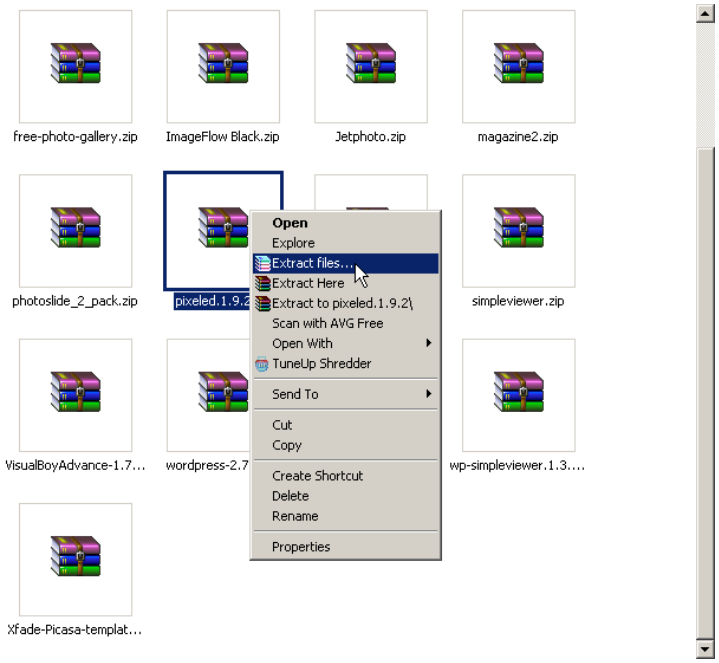

2. Pilih folder **C:\xampp\htdocs\blogku\wp-content\themes** lalu klik **OK**.

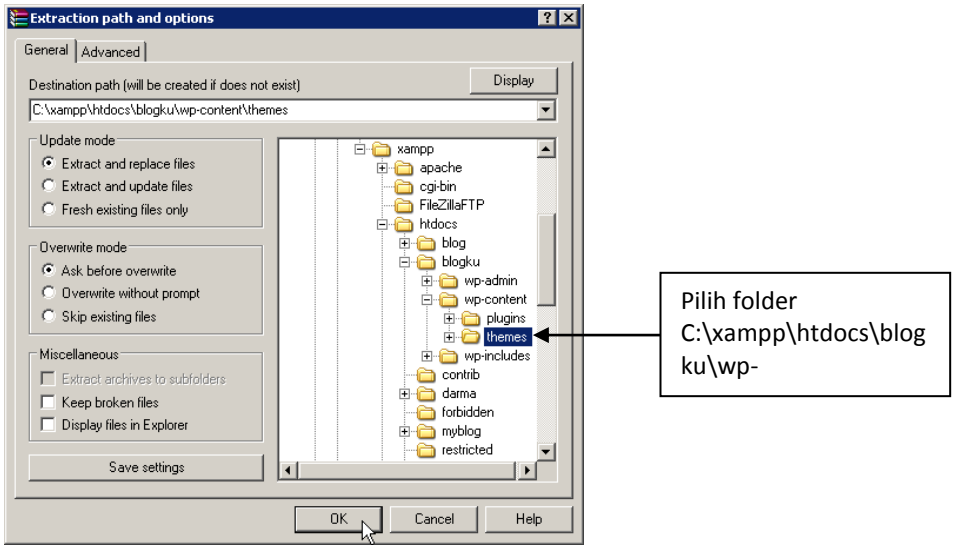

3. Masuk ke administrator.

4. Klik menu **Appearance**.

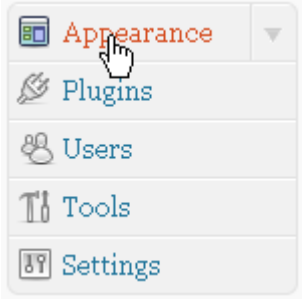

5. Klik template yang Anda masukan.

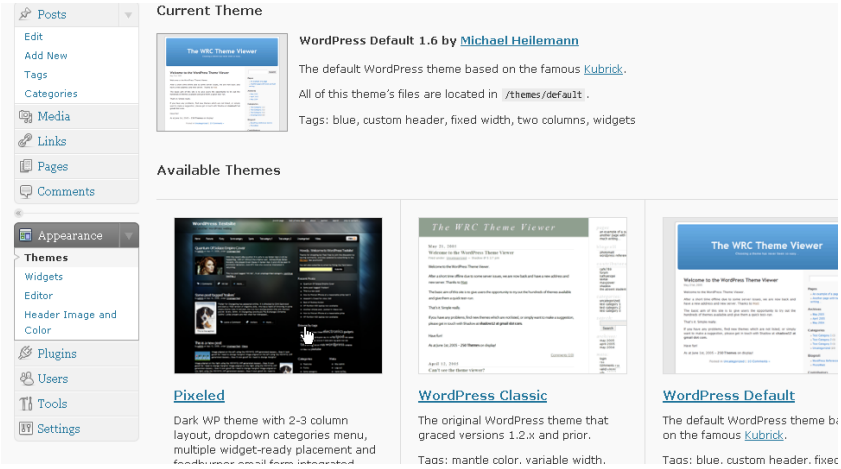

6. Klik **Activate "nama template"**.

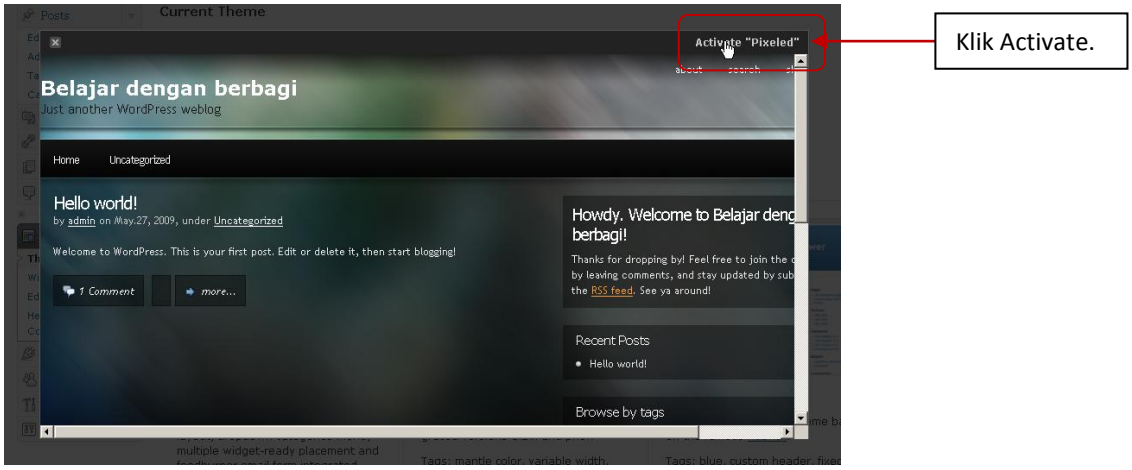

7. Tampilan blog berubah seperti gambar berikut.

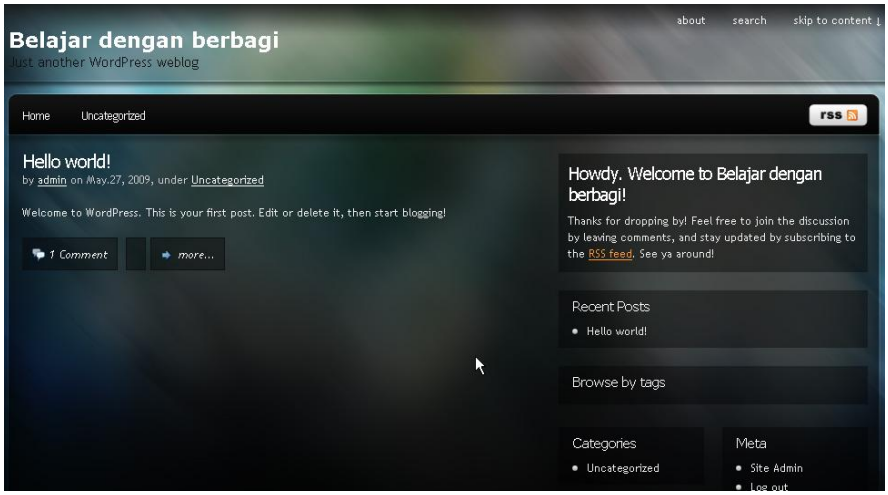

Pilihlah template yang sesuai dengan karakter isi website/blog Anda. Meskipun banyak template yang sangat menarik tentu saja isi dari website/blog harus lebih menarik. Sebab, pengunjung

tidak akan selalu melihat tampilan website/blognya. Kalau isinya kurang menarik, mungkin pengunjung enggan datang kembali.

Menginstal Template Secara Online

Cara di atas biasa dilakukan saat menginstal di komputer. Cara tersebut bisa juga dilakukan saat sudah online dengan menggunakan software file transfer protocol (ftp), seperti FileZilla. Namun, kali ini saya coba cara lain menginstal secara online.

Caranya sebagai berikut.

1. Masuk ke halaman admin.

2. Klik **Appearance**.

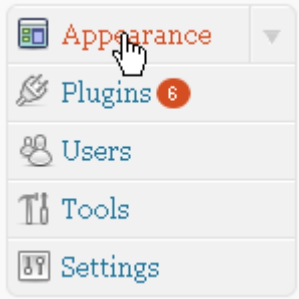

3. Klik **Add New Themes**.

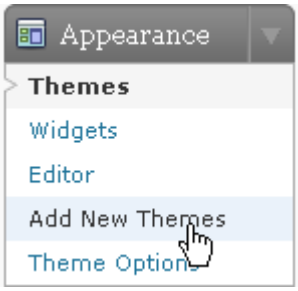

4. Klik tombol **Search** kalau belum tahu nama template yang akan dicari.

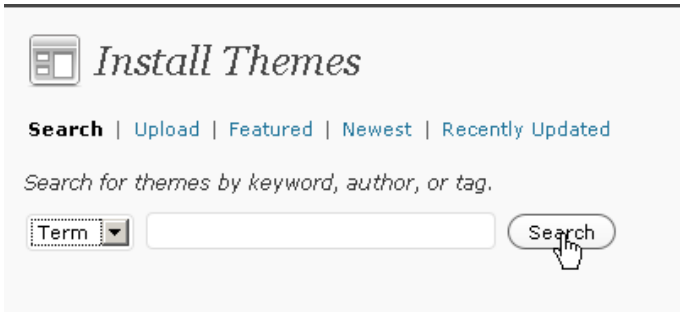

5. Cari template sesuai selera Anda lalu klik Install kalau sudah ditemukan.

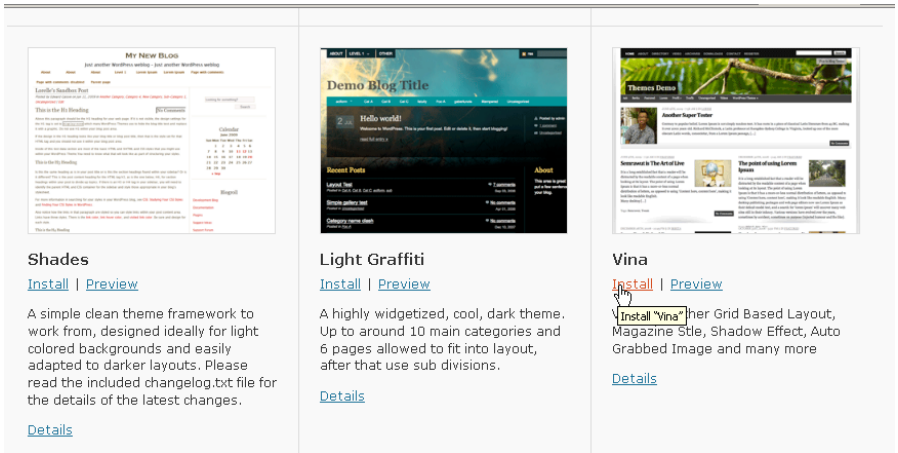

6. Klik **Install Now**.

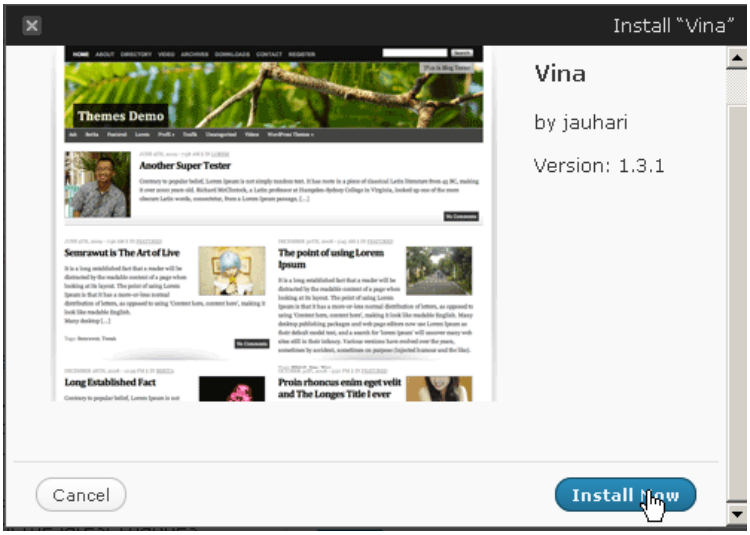

7. Isi hostname, username, dan password ftp lalu klik **Proceed**.

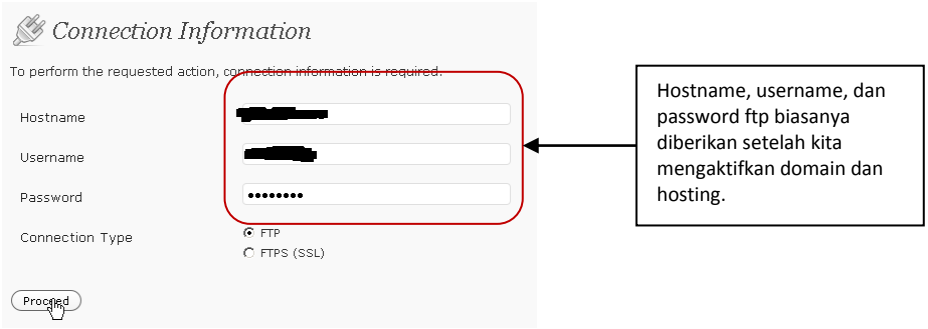

8. Klik **Activate** jika ingin menggantinya.

Untuk melakukan aktivitas ini, pastikan koneksi internet dalam kondisi stabil dan cepat. Jika lambat dan tidak stabil, kemungkinan bisa gagal. Pada hosting tertentu, bisa saja tidak bisa melakukan instalasi langsung dengan alasan keamanan. Jika beberapa kali gagal, sebaiknya konsultasikan langsung ke pemilik hostingnya.

Menginstal Plugin

Untuk menambah fungsionalitas web yang kita buat menggunakan WordPress, kita harus menginstal plugin, di antarara: supaya lebih dikenal mesin mencari, buku tamu, kontak, toko online, dan lain-lain. Proses instalasi bisa dilakukan secara manual maupun otomatis jika komputer atau laptop kita terhubung ke internet.

Menginstal Plugin secara Manual

Jika Anda memiliki koleksi plugin, bisa Anda instal secara manual. Prosesnya sama seperti menginstal template, cukup ekstrak folder plugin yang Anda miliki ke folder plugin di WordPress. Kali ini saya akan menginstal plugin simpleviewer untuk gallery foto. Untuk lebih jelasnya, silakan ikuti langkah berikut.

1. Klik kanan file plugin lalu klik **Extract files**.

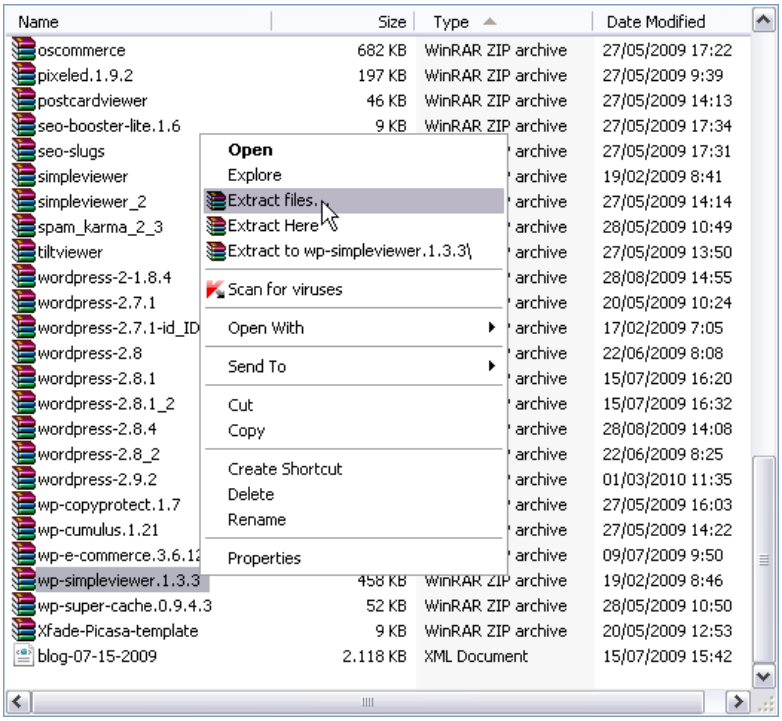

2. Pilih folder plugins lalu klik **OK**.

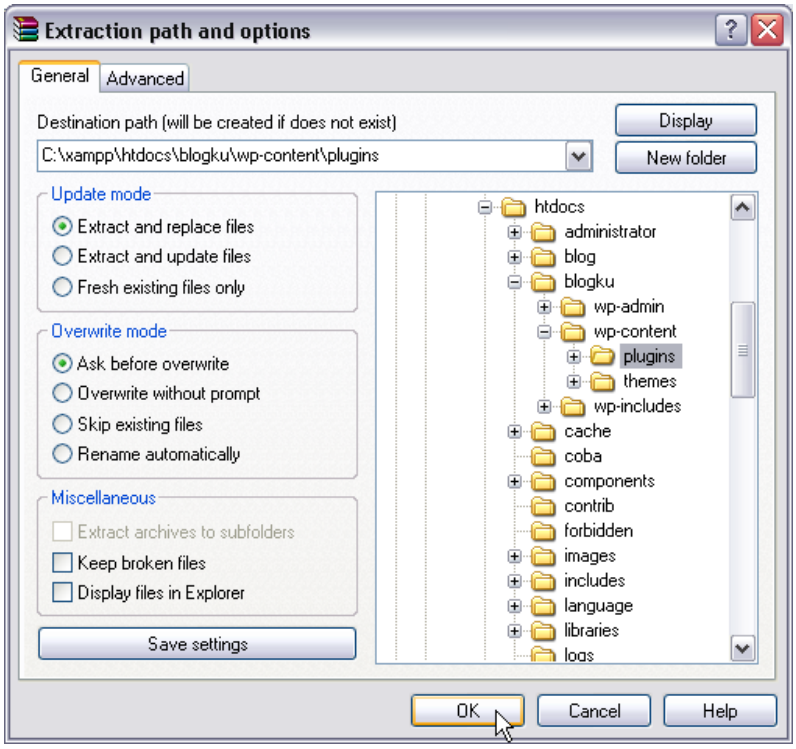

3. Masuk ke halaman admin klik **Plugin**.
4. Klik **Activate**.

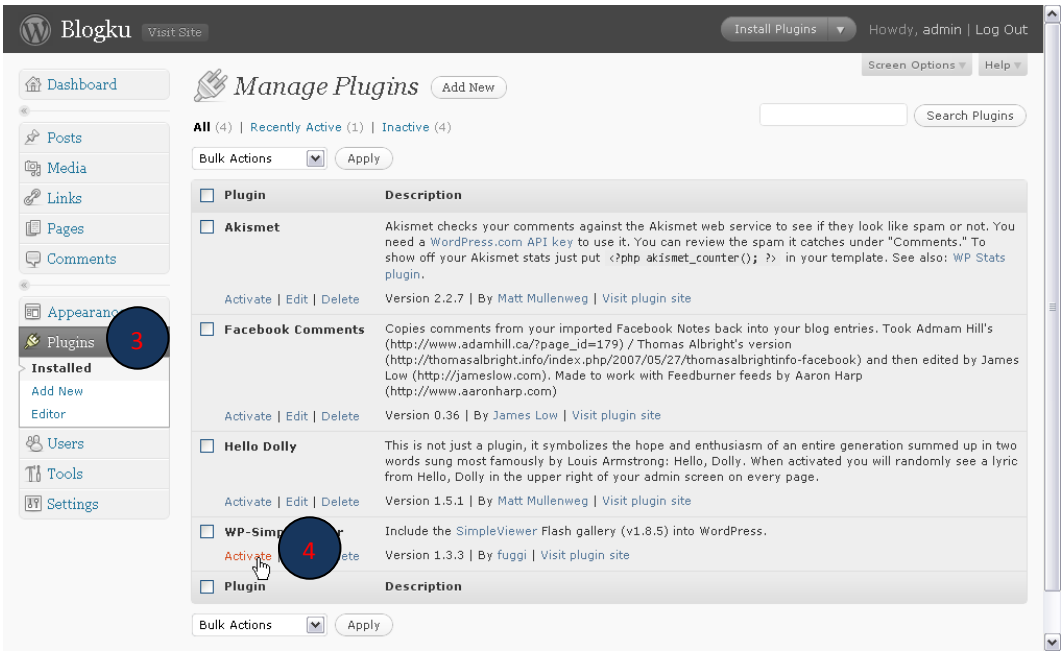

Mengatur Plugin Lebih Lanjut

Sebelum membuat gallery foto menggunakan simpleviewer, sebaiknya lakukan pengaturan lebih lanjut supaya posisi, ukuran, dan warna sesuai dengan template yang digunakan. Caranya sebagai berikut.

1. Klik **Settings > WP-SimpleViewer**.
2. Atur supaya cocok dengan template yang digunakan.

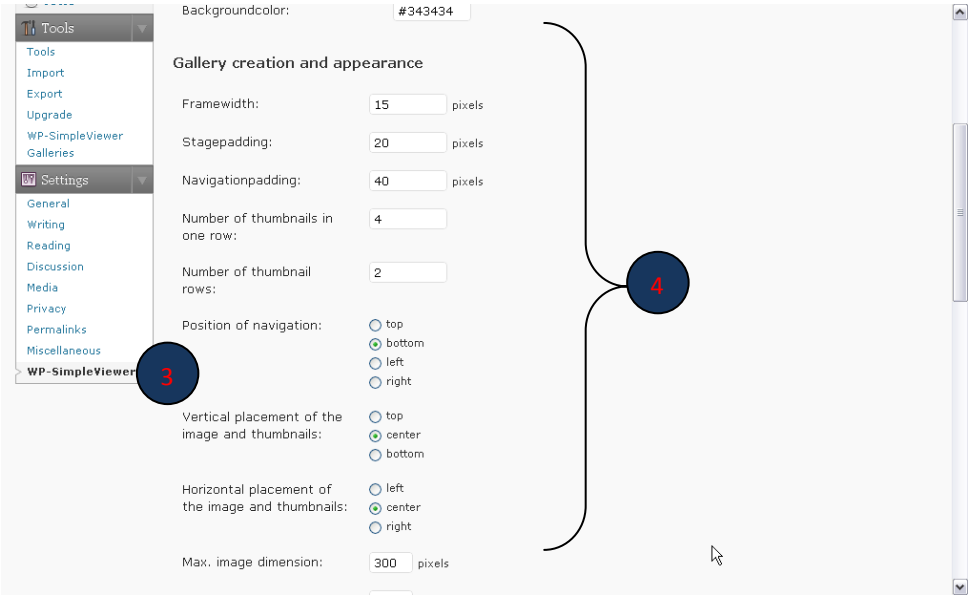

3. Jika sudah selesai, klik **Save Changes**.

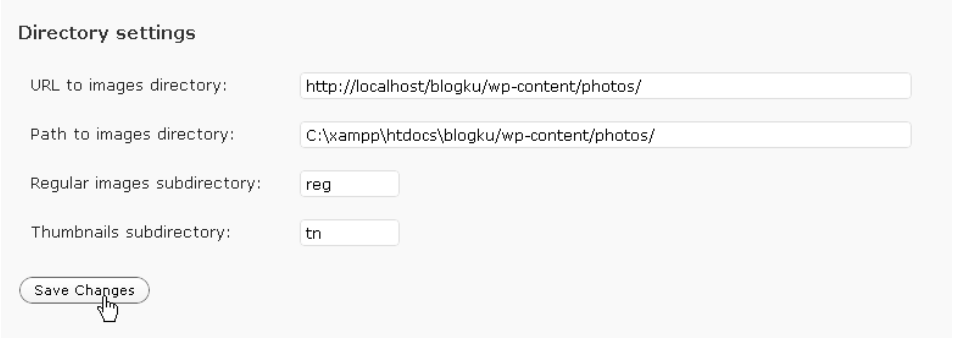

4. Buat folder photos di **http://localhost/blogku/wp-content/**.

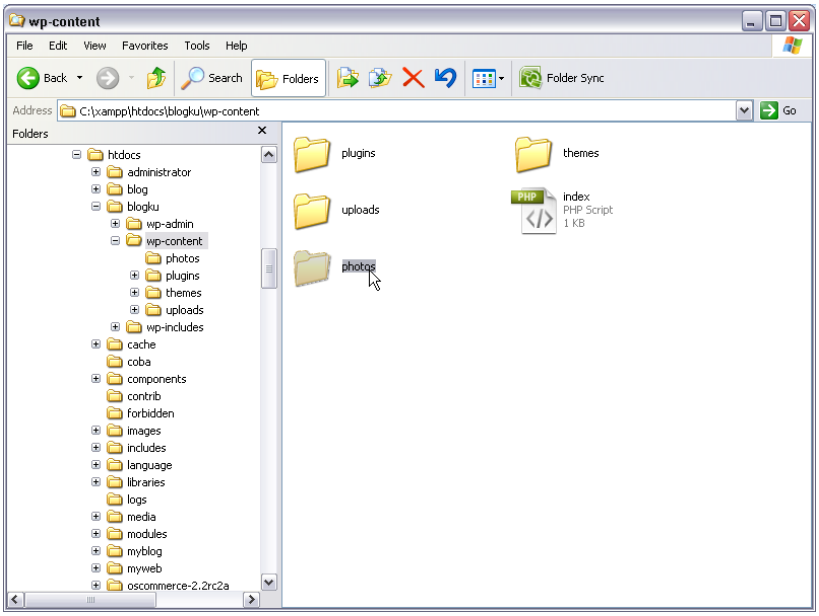

5. Buat lagi folder di dalam folder photos lalu masukkan foto atau gambar di dalamnya.

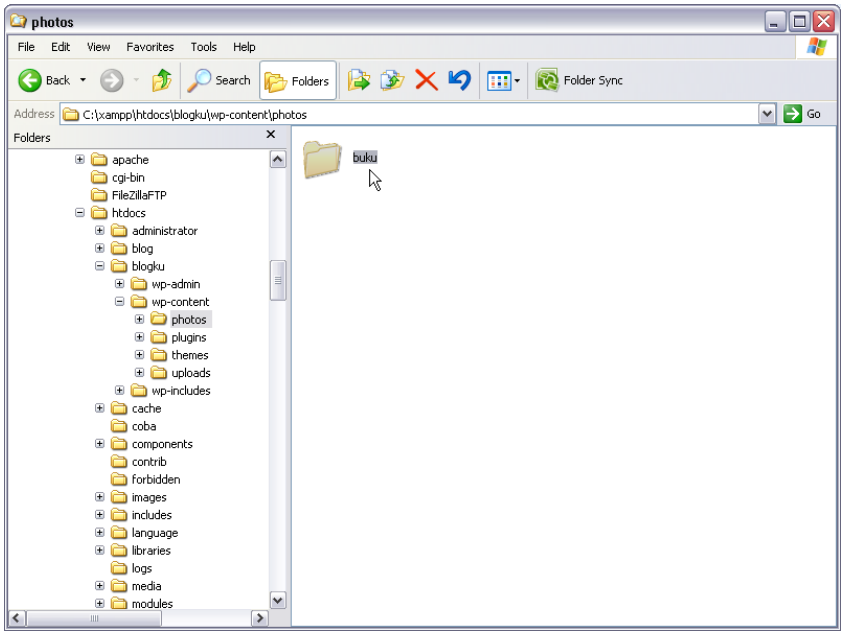

6. Kembali ke halaman admin lalu klik **Tools > WP-SimpleViewer Gallery**.
7. Pilih folder yang akan dibuat foto gallery.
8. Klik **Create gallery files for this folder**.

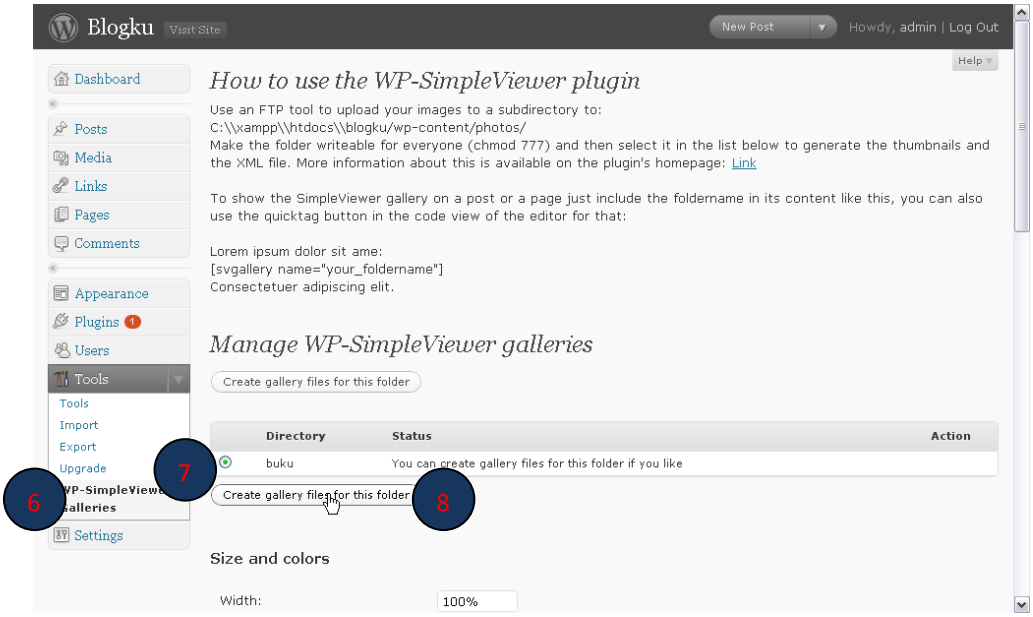

9. Lakukan pengaturan lebih lanjut lalu klik **Edit captions and settings for this gallery**.

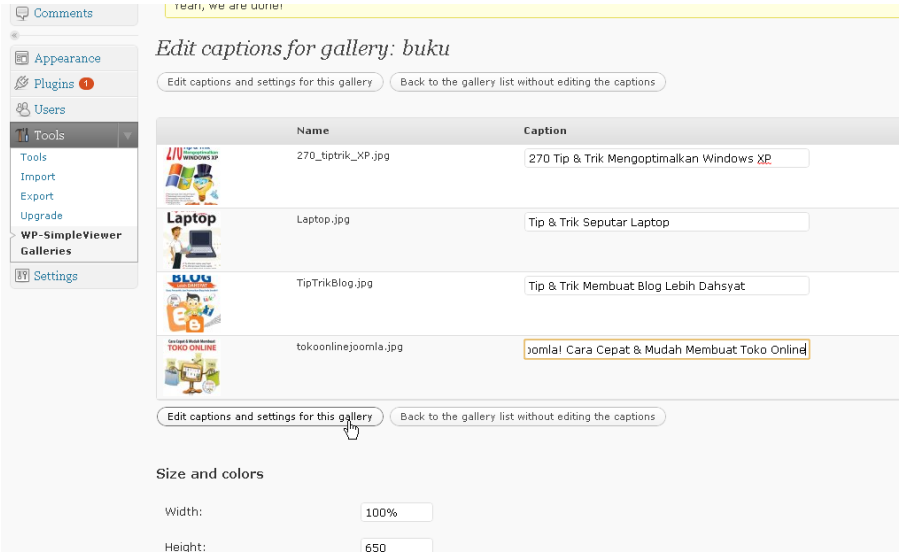

10. Klik **Edit captions and settings** jika akan melakukan pengaturan di kemudian hari.

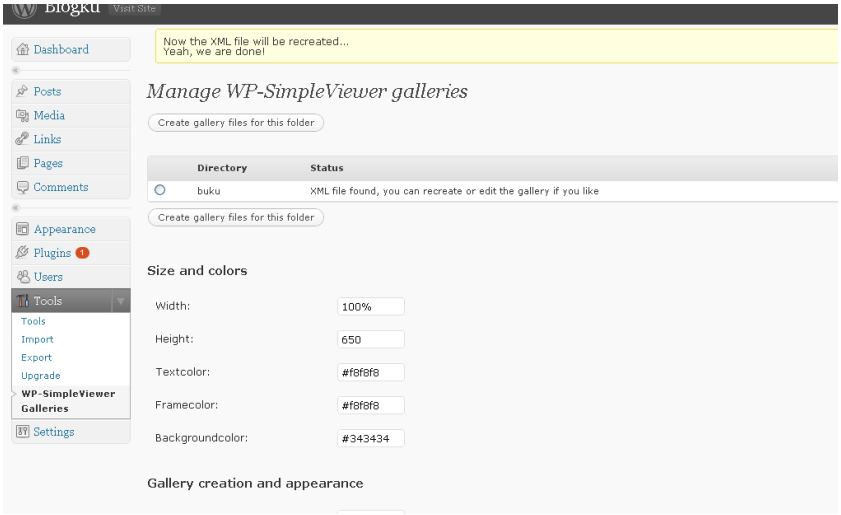

Jumlah gambar bisa ditambahkan jika diperlukan. Anda bisa mengulangi langkah dari nomor 6 – 9. Ukuran gambar usahakan tidak lebih dari 500KB.

Untuk menampilkannya, nanti akan dibahas di bagian membuat halaman.

Mengupgrade Plugin Otomatis

Bukan hanya versi WordPress yang selalu diupdate, plugin juga seperti itu. Ketika ada perubahan, pada menu plugin akan keluar angka dalam linkaran yang menunjukkan jumlah plugin yang mengalami perubahan. Jika Anda ingin mengubahnya, ikuti langkah sebagai berikut.

1. Di halaman admin, klik **Plugin**.

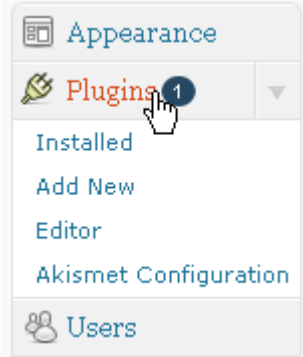

2. Klik **upgrade automatically** pada plugin yang akan diupdate.

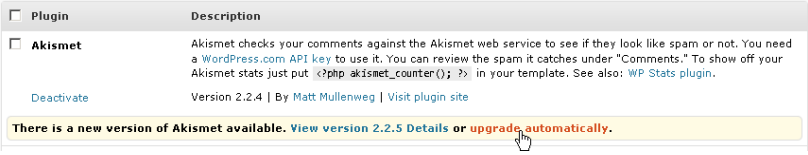

3. Masukkan hostname, username, dan password ftp lalu klik **Proceed**.

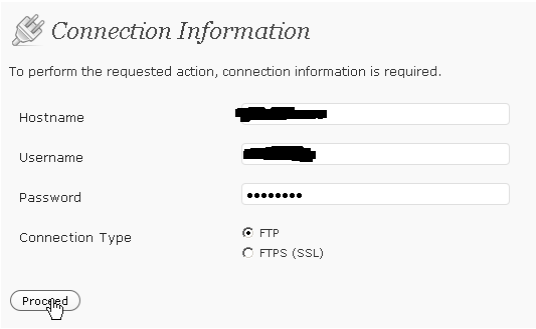

4. Plugin berhasil diinstal.

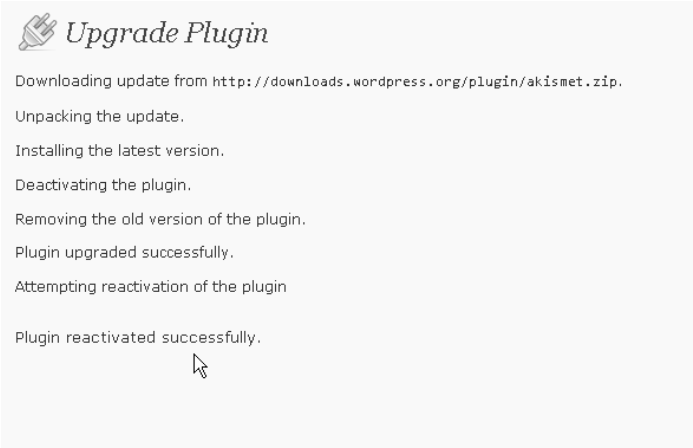

5. Refresh halaman admin. Bulatan kecil hilang menandakan sudah tidak ada lagi plugin yang mesti diupgrade.

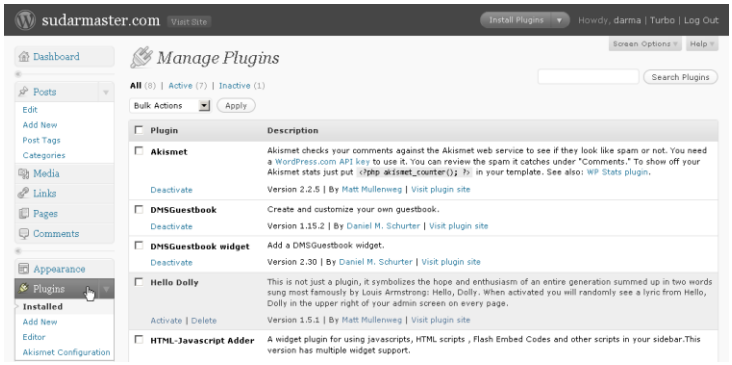

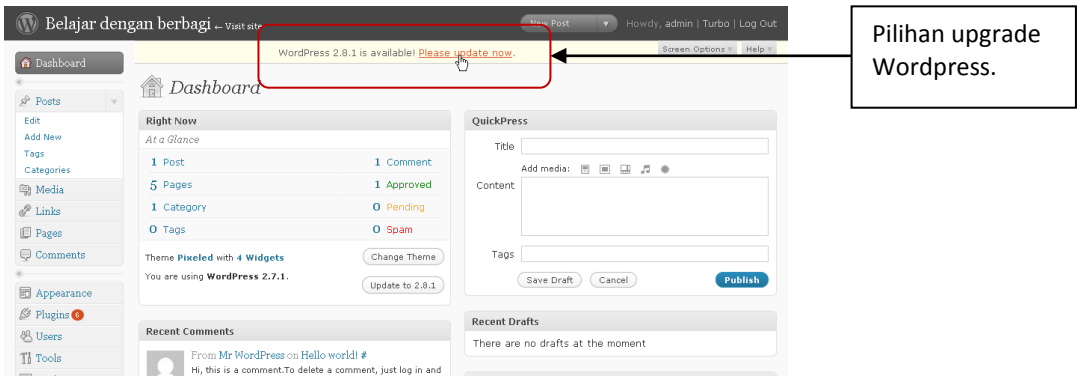

Untuk melakukan aktivitas ini, pastikan koneksi internet dalam kondisi stabil dan cepat. Jika lambat dan tidak stabil, kemungkinan bisa gagal. Pada hosting tertentu, bisa saja tidak bisa melakukan instalasi langsung dengan alasan keamanan. Jika beberapa kali gagal, sebaiknya konsultasikan langsung ke pemilik hostingnya.

Menginstal Plugin Secara Online

Malas download? Tenang saja. Kita bisa menginstal plugin secara online meskipun untuk komputer lokal. Bedanya, kalau sudah menyewa hosting, kita harus login melalui ftp, sedangkan di lokal tidak perlu.

Kali ini saya akan menginstal plugin kontak. Cara menginstalnya sebagai berikut.

1. Klik **Plugins > Add New**.
2. Kalau tahu nama pluginnya, bisa langsung ketik di kotak pencarian, misalnya: contact form 7. Atau, klik tag yang disediakan.

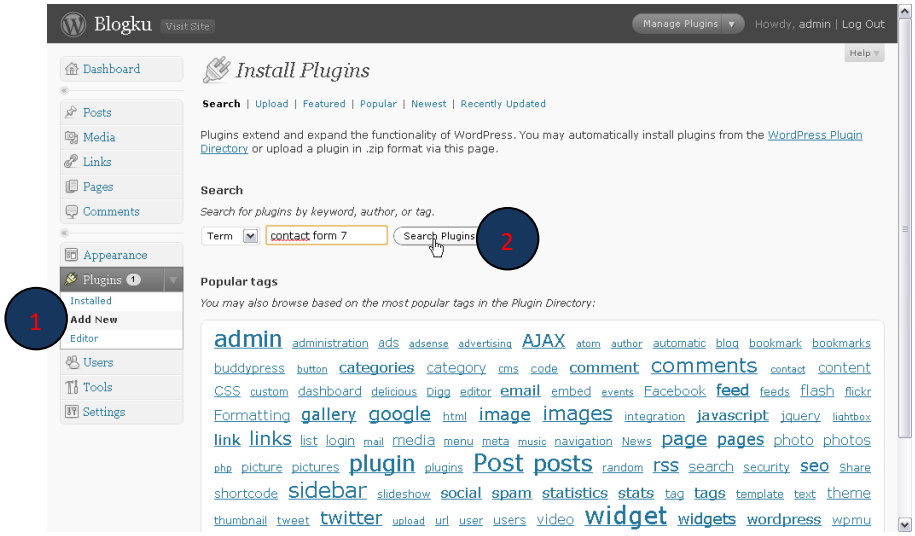

3. Klik **Install** pada plugin Contact Form 7.

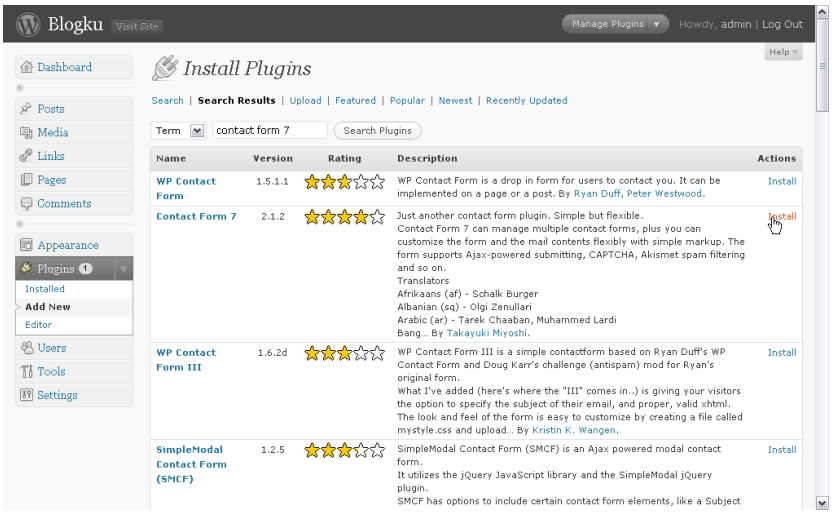

4. Klik **Install Now**.

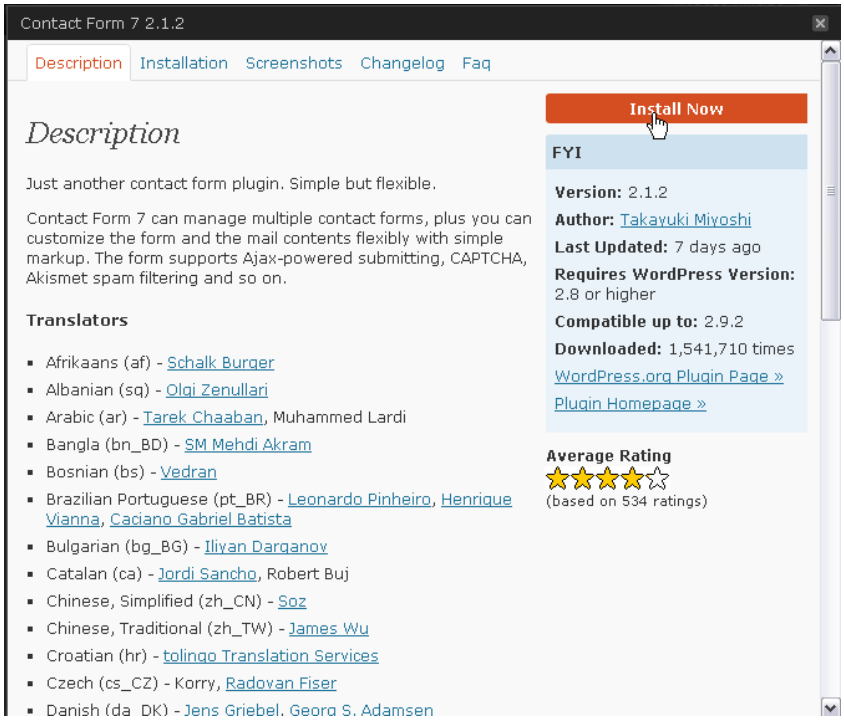

5. Klik **Activate Plugin**.

Mengatur Lebih Lanjut Contact Form 7

Sebenarnya, kita bisa langsung menyisipkan kode [contact-form 1 "Contact form 1"] pada page. Namun, kali ini saya akan membuat yang baru. Caranya sebagai berikut.

1. Klik **Contact**.
2. Klik **Add New**.

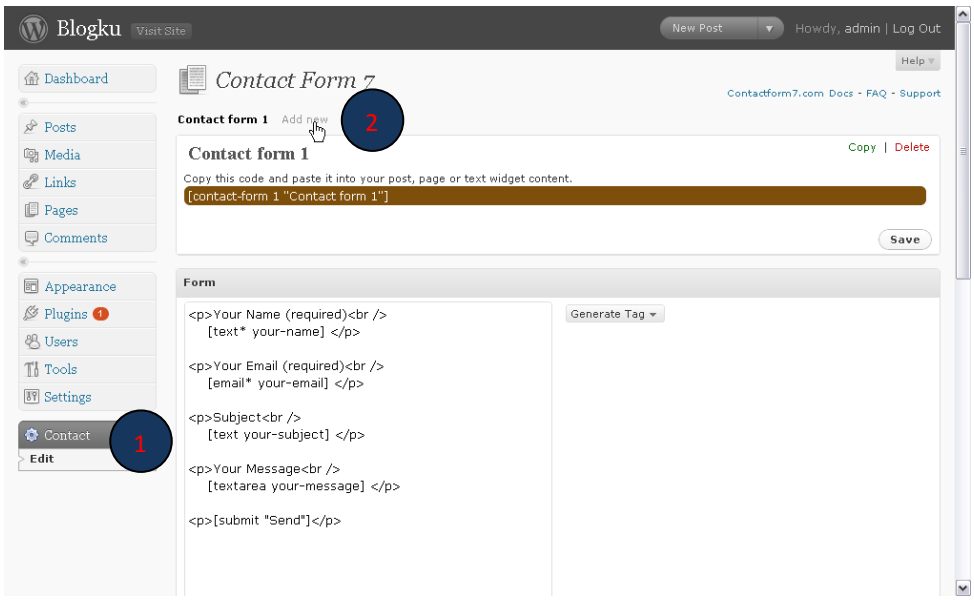

3. Klik **Add New**.

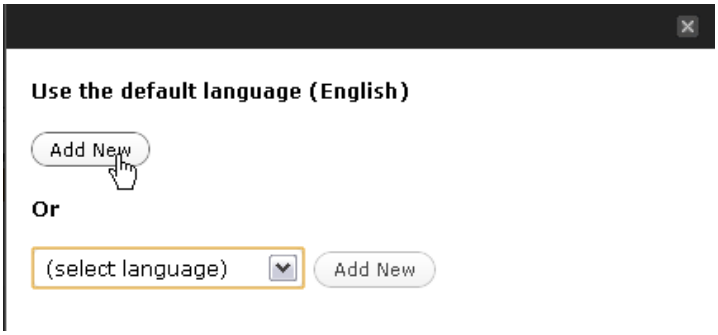

4. Beri nama lalu klik **Save**.

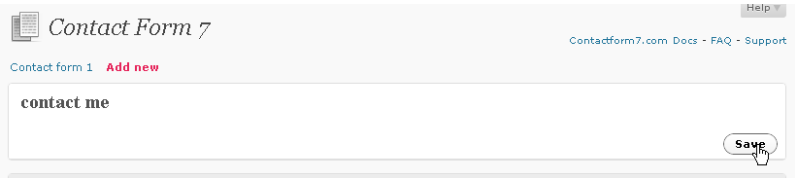

5. Gulung ke bawah. Atur sesuai kebutuhan. Misalnya, menambahkan informasi di bagian message body.
6. Klik **Save**.

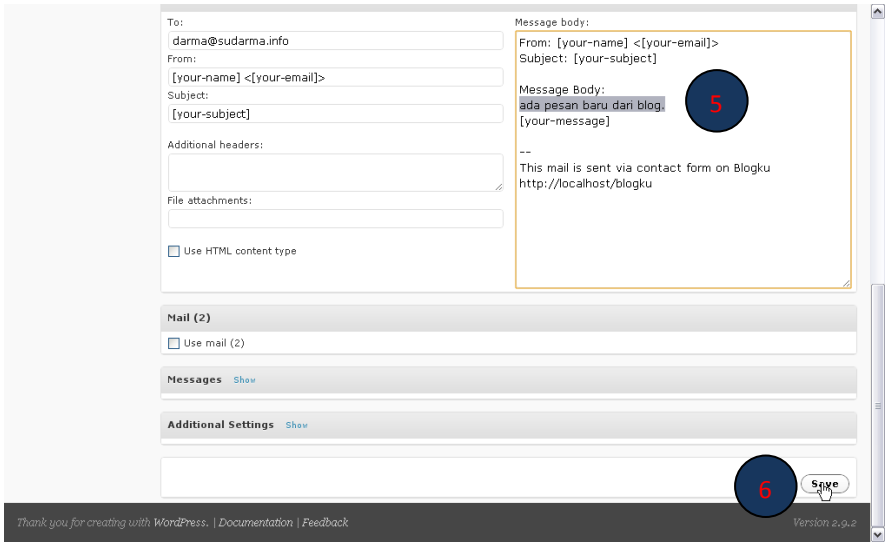

Untuk menampilkannya, nanti akan dibahas di bab membuat halaman.

Mengatasi Batas Waktu Eksekusi Upgrade Otomatis

Beragam masalah bisa muncul saat melakukan upgrade otomatis. Salah satunya waktu mengeksekusi yang tidak memadai. Secara default, hanya diperbolehkan selama 30 detik. Jika melebihi waktu tersebut dan proses belum selesai, bisa error.

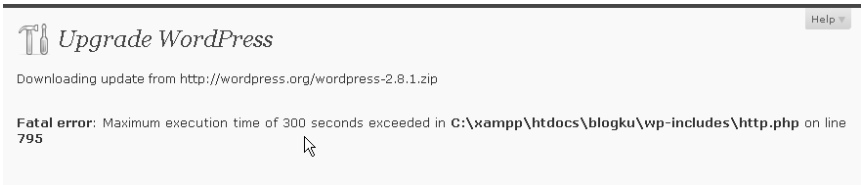

Untuk mengatasi masalah tersebut, caranya:

1. Buka file.php di folder wp-admin\includes.

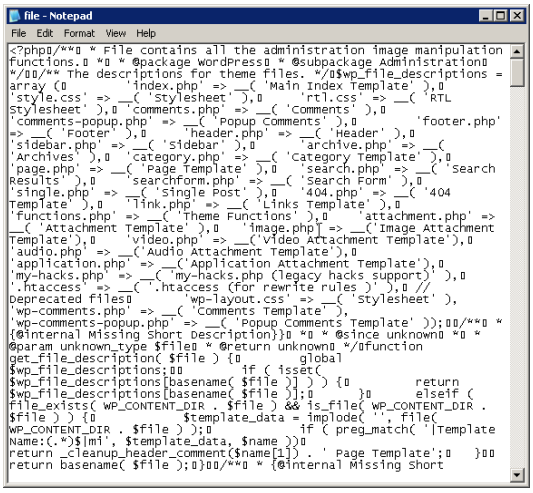

2. Cari kode $response = wp_remote_get($url, array('timeout' => 30)); lalu ubah waktunya lebih lama, misalnya: 3000. Simpan hasil perubahan dan tutup notepad.

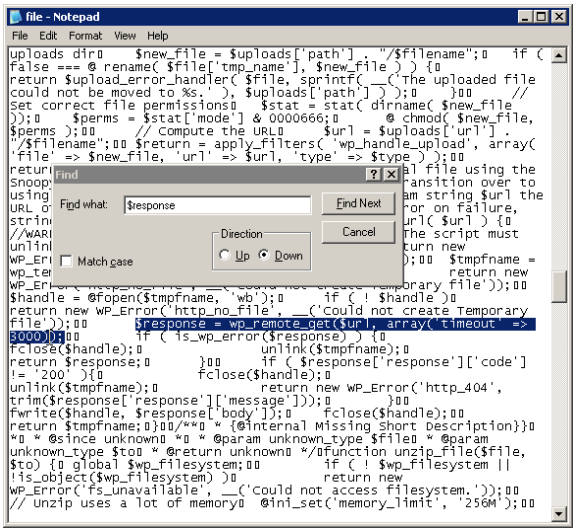

3. Ulangi proses upgrade.

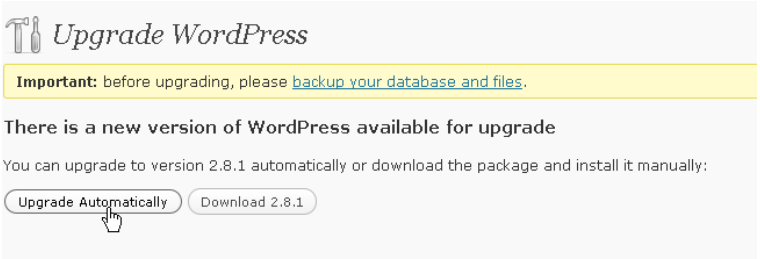

Sekarang, upgrade otomatis berhasil.

Membuat Artikel

Web atau blog tanpa artikel sepertinya kurang menarik. Jika Anda memiliki hobi menulis, WordPress sangat cocok dijadikan jurnal online Anda. Jika Anda belum terbiasa menulis, sementara Anda bisa mencontek tulisan orang lain. Namun, usahakan jangan langsung Copy – Paste. Tulislah dengan gaya bahasa sendiri. Dengan begitu, lama kelamaan Anda akan terbiasa menulis karya sendiri di blog atau web yang Anda miliki. Jika tetap harus Copy – Paste, jangan lupa minta izin ke pemilik artikelnya supaya Anda tidak dianggap plagiat atau bahkan bisa dilaporkan ke pihak berwajib jika memang artikelnya dilarang di Copy – Paste di tempat lain.

Posting Artikel dengan Cara Biasa

WordPress sudah menyediakan tempat untuk memublikasikan artikel. Ketika masuk ke halaman admin, Anda bisa menulis artikel di menu Posts. Caranya sebagai berikut.

1. Klik **Posts**.
2. Klik **Add New**.
3. Ketik judul artikel.
4. Ketik isi artikel.
5. Klik **Publish**.

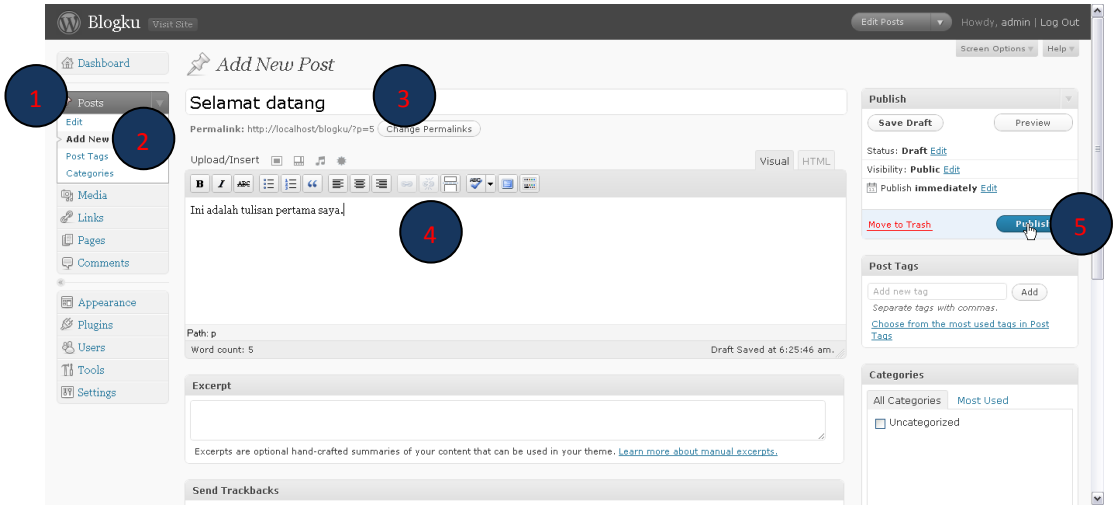

Menyisipkan Gambar di Artikel

Barangkali dalam artikel yang Anda buat akan menyisipkan gambar. Gambar yang disisipkan bisa mengambil dari internet maupun mengupload sendiri ke hosting. Cara menyisipkannya sebagai berikut.

1. Klik ikon **Add Image**.

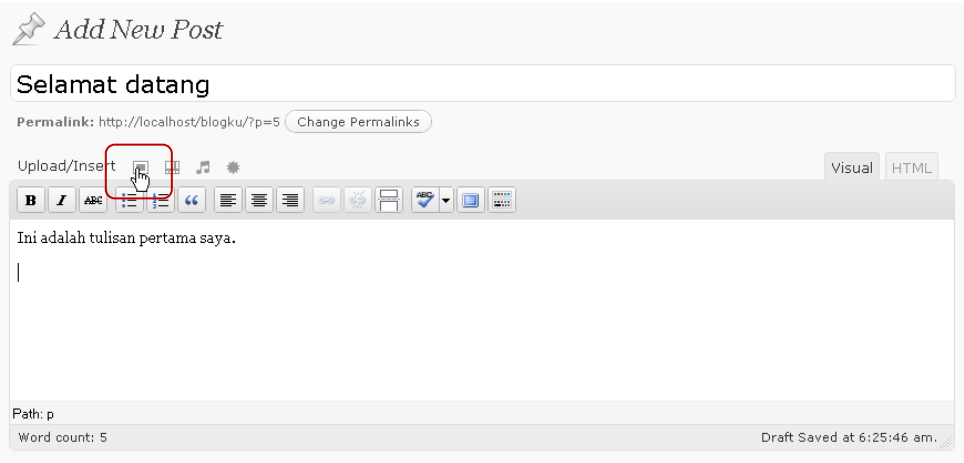

2. Klik **Select Files** jika ingin mengupload dari komputer.

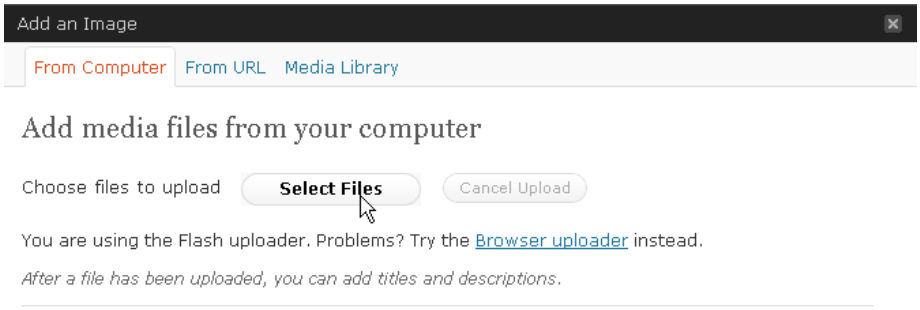

3. Pilih gambar (gunakan kombinasi Ctrl + klik jika ingin memilih lebih dari satu) lalu klik **Open**.

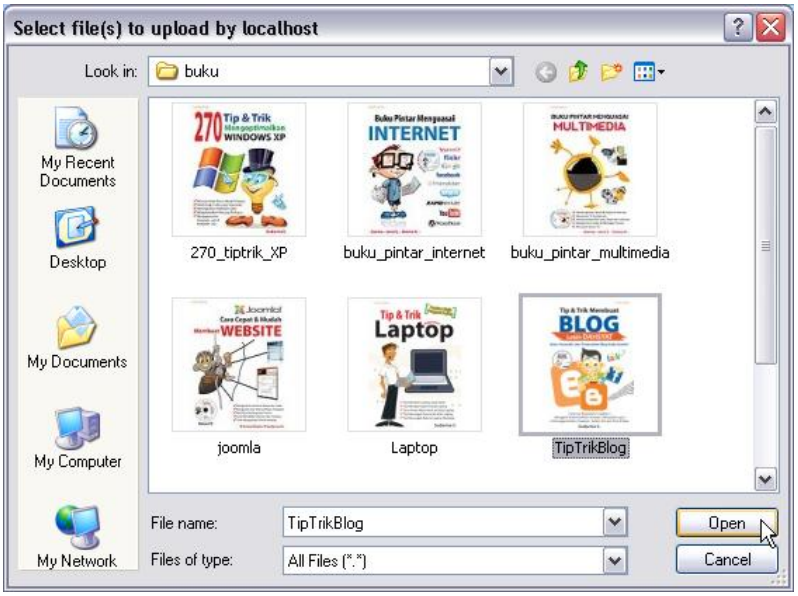

4. Lakukan pengaturan lebih lanjut, seperti nama file, caption, posisi gambar, maupun ukuran gambar. Lalu, klik **Insert into Post**.

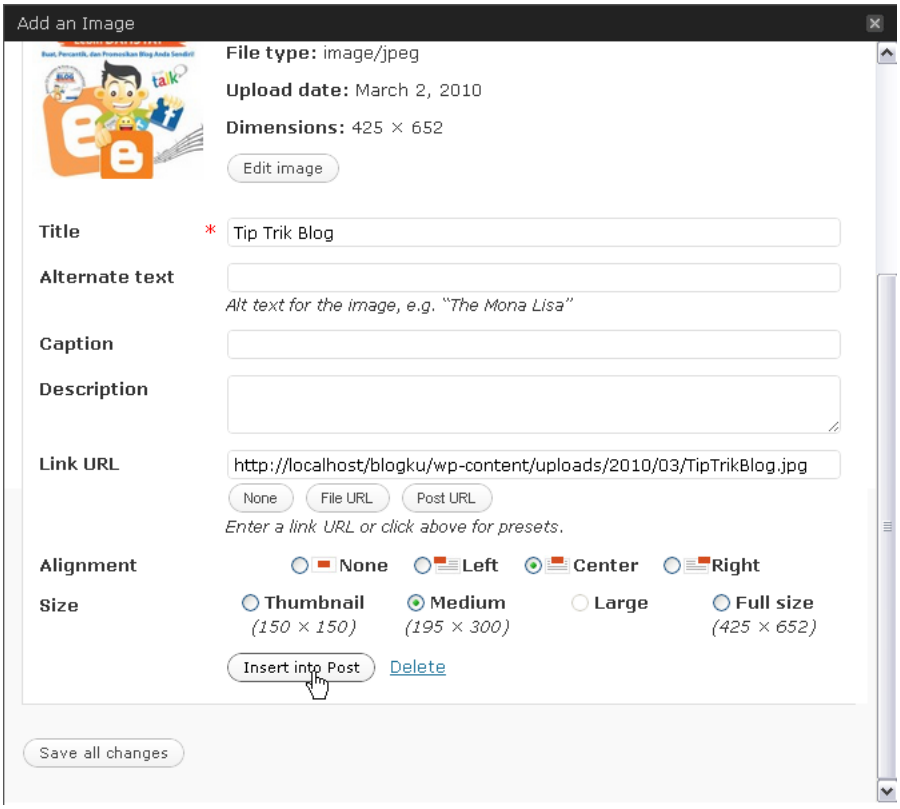

5. Jika ingin mengatur ulang, klik image lalu klik ikon **Edit Image**.

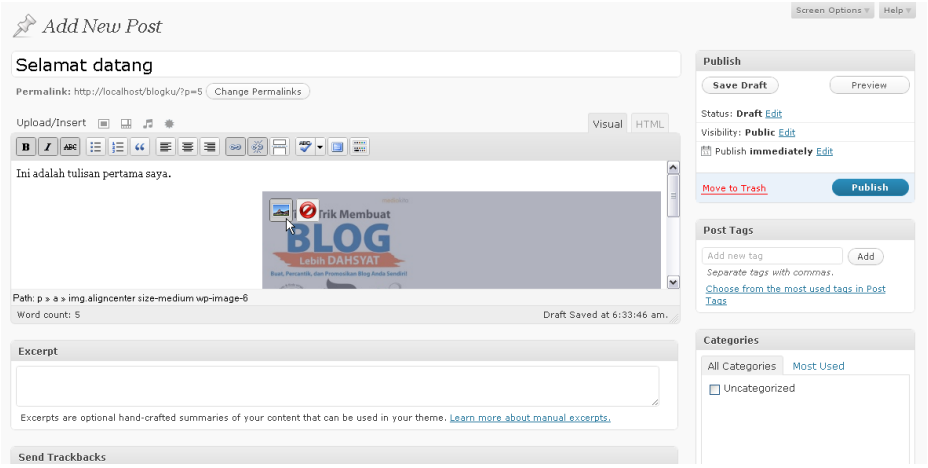

6. Jika sudah, klik **Publish**.

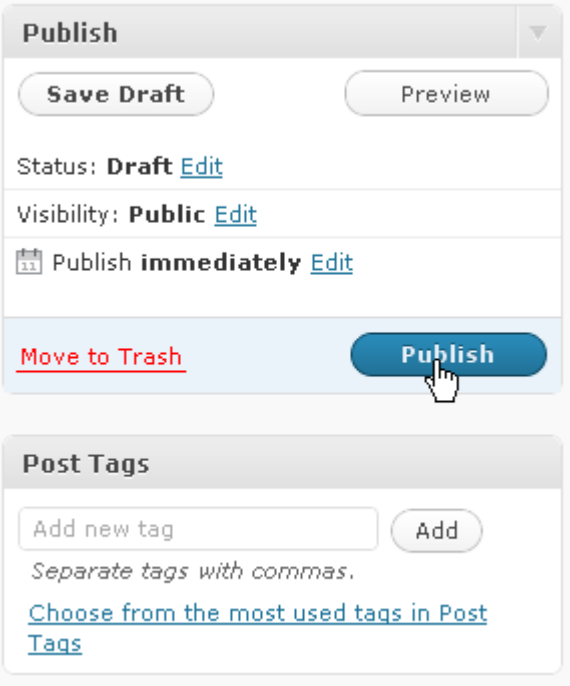

Jika mengupload gambar dari komputer, otomatis akan membentuk folder di C:\xampp\htdocs\[namafolderwordpress]\wp-content\uploads atau www.namadomain.com/wp-content/uploads. Di dalamnya ada folder tahun dan di dalam folder tahun ada folder bulan. Jika Anda ingin menggunakannya di kemudian hari, bisa membuka di folder tersebut.

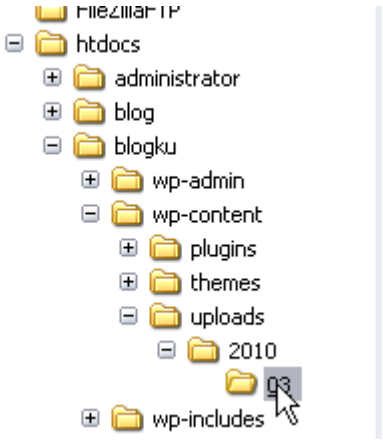

Menyisipkan Video

Selain gambar, kita juga bisa menyisipkan video. Caranya sama seperti menyisipkan gambar, yaitu sebagai berikut.

1. Letakkan pointer di tempat yang akan disisipkan video.
2. Klik ikon **Add Video**.

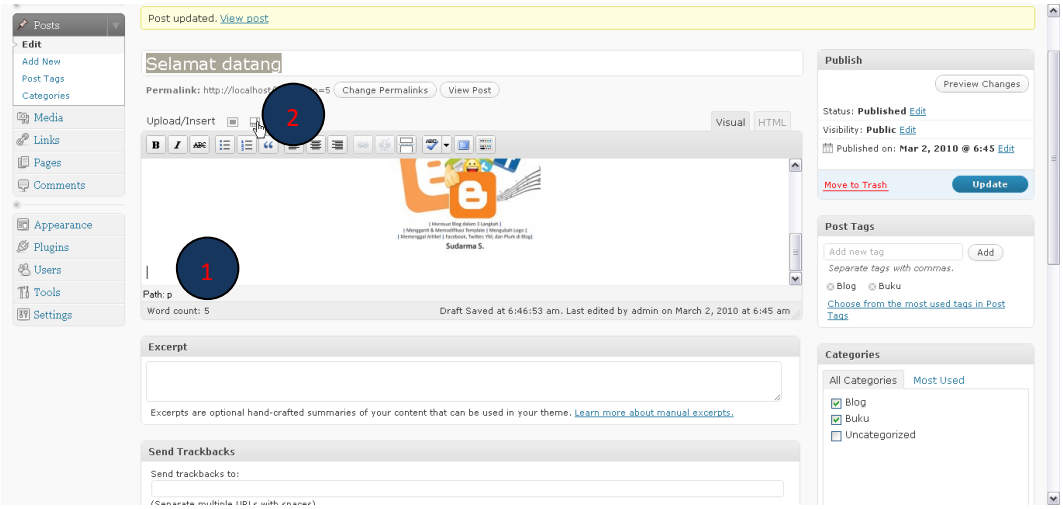

3. Klik **Select Files**.

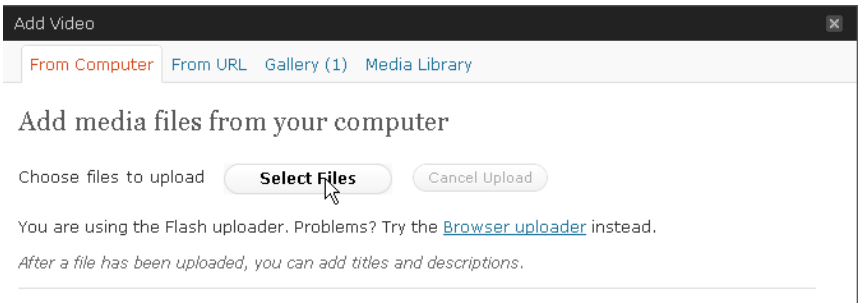

4. Pilih video yang akan disisipkan lalu klik **Open**.

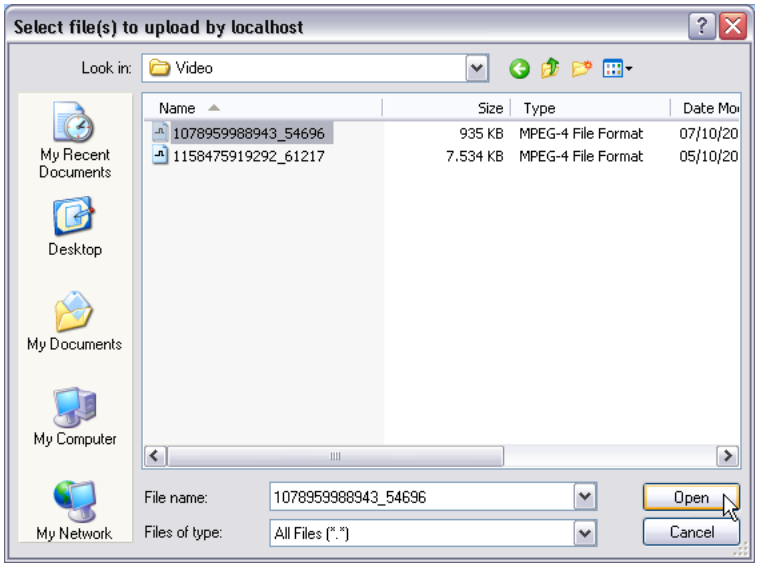

5. Lakukan pengaturan lebih lanjut lalu klik **Insert into Post**.

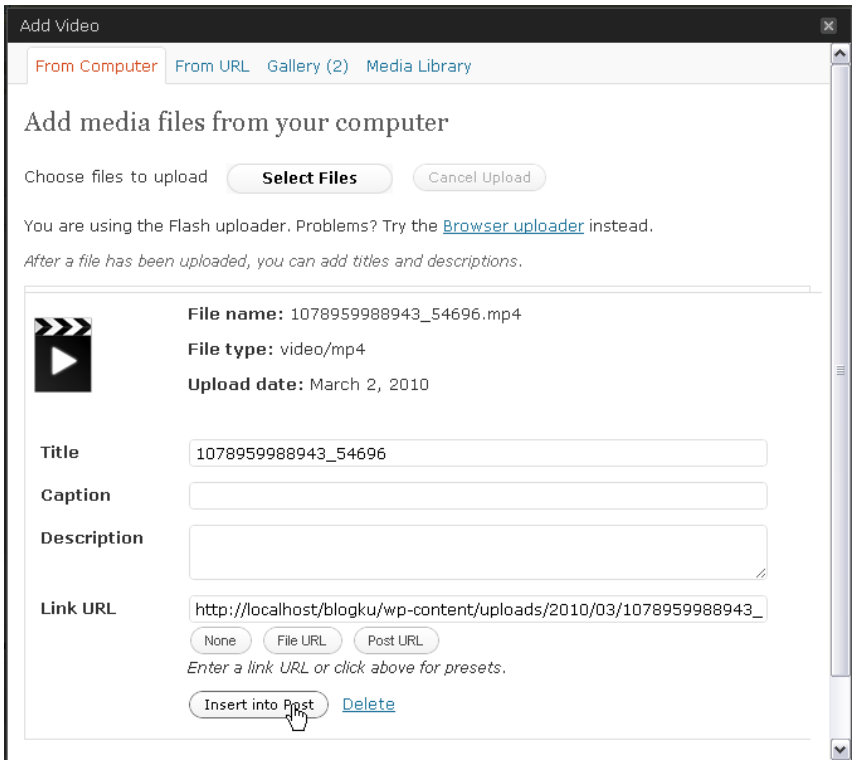

6. Klik **Update**.

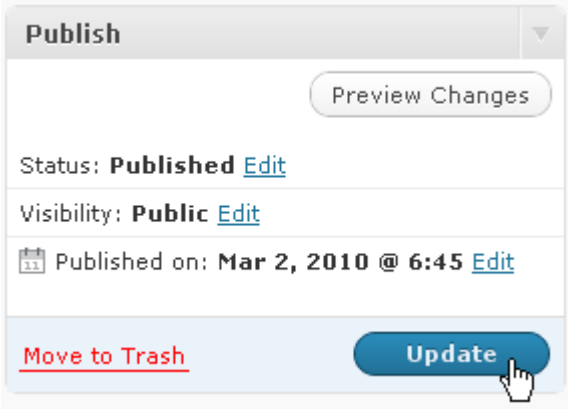

Menyisipkan HTML

Artikel yang kita buat, bisa kita sisipkan kode HTML. Biasanya hal ini digunakan untuk menampilkan gambar atau video dari web lain dalam bentuk embed. Bisa juga digunakan untuk menampilkan kode iklan dari Google Adsense atau yang lainnya.

Untuk menyisipkannya adalah sebagai berikut.

1. Klik tab **HTML**.
2. Letakkan kode HTML sesuai kebutuhan. Kali ini saya menyisipkan gambar dari web lain.
3. Klik **Update** atau **Publish** bila di artikel baru.

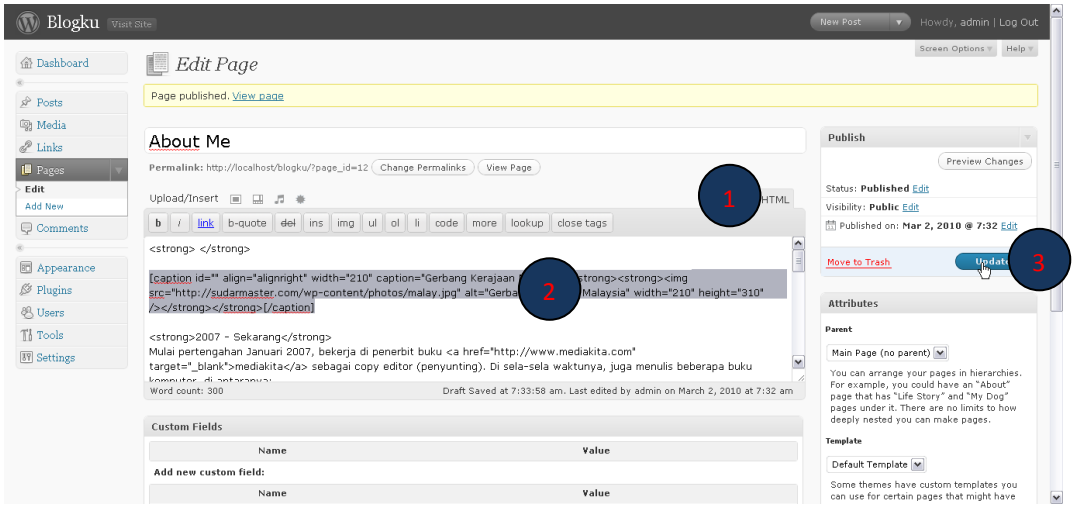

Menambahkan Kategori

Untuk mengelompokkan artikel dan memudahkan mesin pencari melakukan indexing, sebaiknya buat beberapa kategori untuk membedakan antarartikel. Cara membuatnya sebagai berikut.

1. Masih di halaman membuat artikel, klik **Add New Category**.

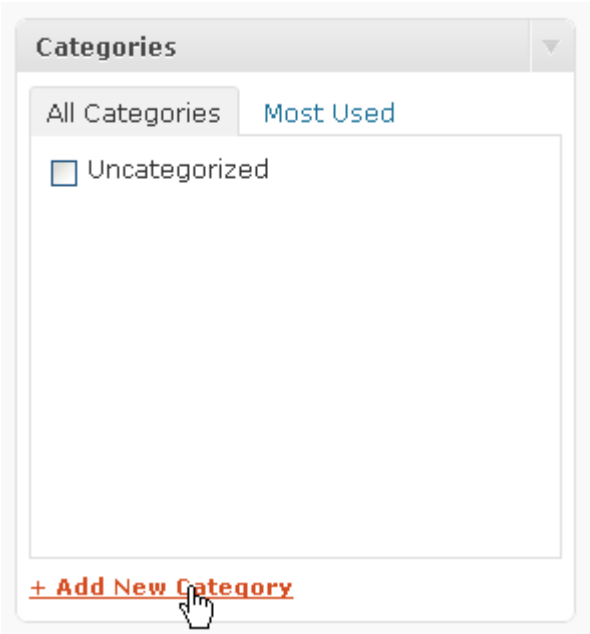

2. Ketik nama kategori lalu klik **Add**.

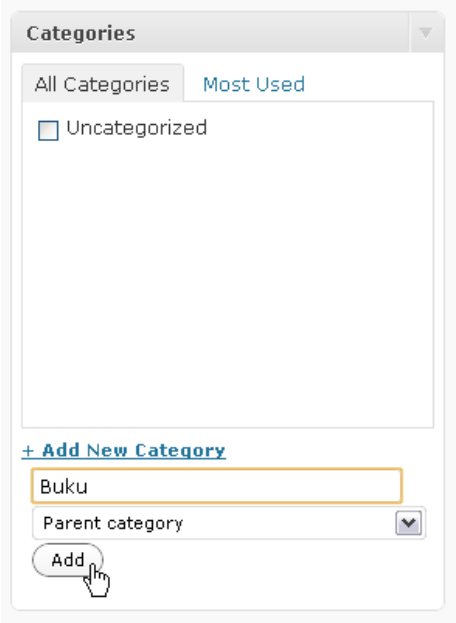

3. Anda bisa menambahkan lebih dari satu kategori dalam satu artikel dengan melakukan langkah seperti di atas. Jika suatu saat nanti akan menggunakan kategori yang telah dibuat, cukup ceklis kategori yang ada.

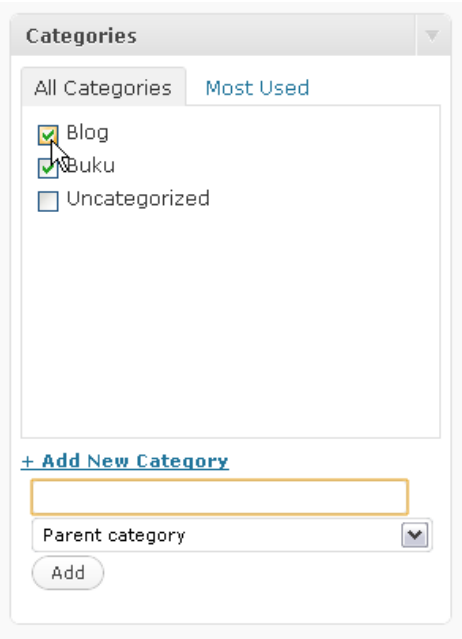

Menambahkan Tag

Selain kategori, untuk keperluan SEO, kita juga wajib menyisipkan tag. Masih di halaman membuat artikel, di atas kategori, kita bisa menambahkan tag. Caranya sebagai berikut.

1. Ketik kata pada kotak tag. Pisahkan dengan koma bila lebih dari satu.
2. Klik **Add**.

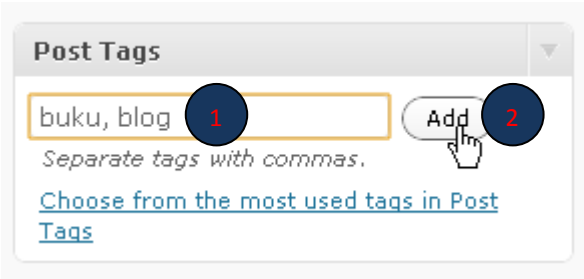

Membuat Readmore

Artikel yang kita buat, bisa saja panjang. Jika kita menampilkan lebih dari satu artikel di halaman muka, tentu tidak nyaman bagi pengunjung karena harus menggulung layar lebih dalam. Untuk mengakalinya, kita bisa memenggal artikel. Caranya sebagai berikut.

1. Simpan pointer di awal paragraf yang akan dipotong.
2. Klik ikon **Insert more tag (Alt + Shift + T).**
3. Klik **Update**.

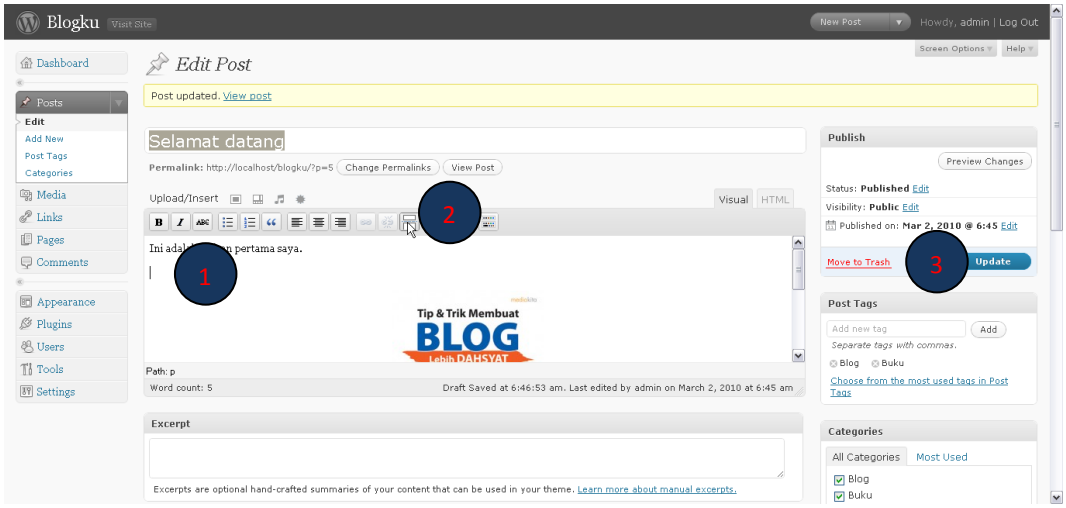

Hasilnya seperti gambar berikut.

Untuk melihat artikel secara keseluruhan, klik judul artikelnya.

Posting Artikel Tanpa Harus Login ke Halaman Admin

Bisa repot kalau kita selalu login ke halaman admin hanya untuk posting artikel. Kalau menggunakan WordPress, kita bisa menggunakan Windows Live Writer untuk menulis dan posting artikel, sehingga tidak perlu membuka browser dan login ke halaman admin.

Jika menggunakan versi gratis (wordpress.com), bisa langsung ditambahkan di Windows Live Writer. Namun, bila menggunakan domain sendiri, harus ada sedikit pengaturan.

Caranya sebagai berikut.

1. Di halaman admin, klik **Settings > Writing**.

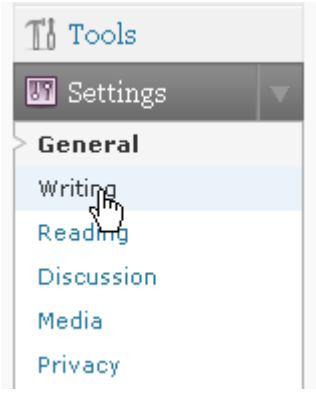

2. Pilih (ceklis) pada **XML-RPC**. Lalu klik **Save Changes**.

3. Di Windows Live Writer, klik **Blogs > Add blog account**.

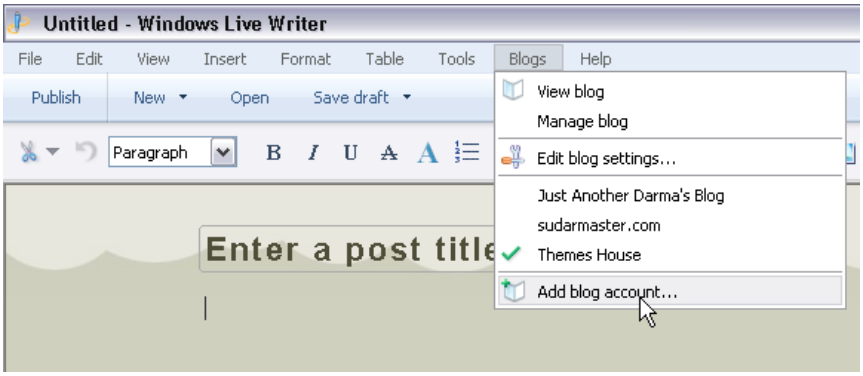

4. Pilih Other blog service lalu klik **Next**.

5. Isi alamat blog, username, dan password. Lalu klik **Next**.

6. Tunggu proses membaca blog.

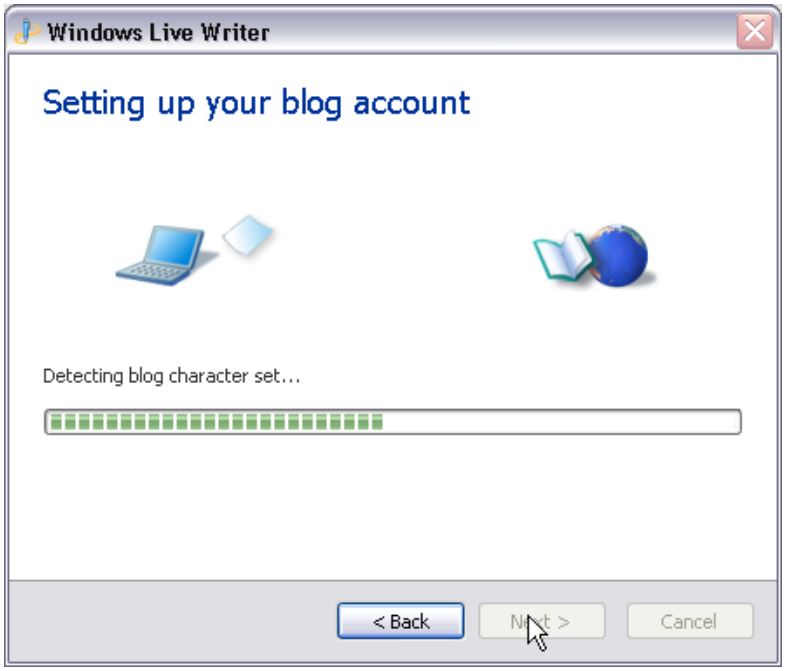

7. Klik **Yes**.

8. Klik **Finish**.

Sekarang, kita bisa menulis sekaligus posting di Windows Live Writer.

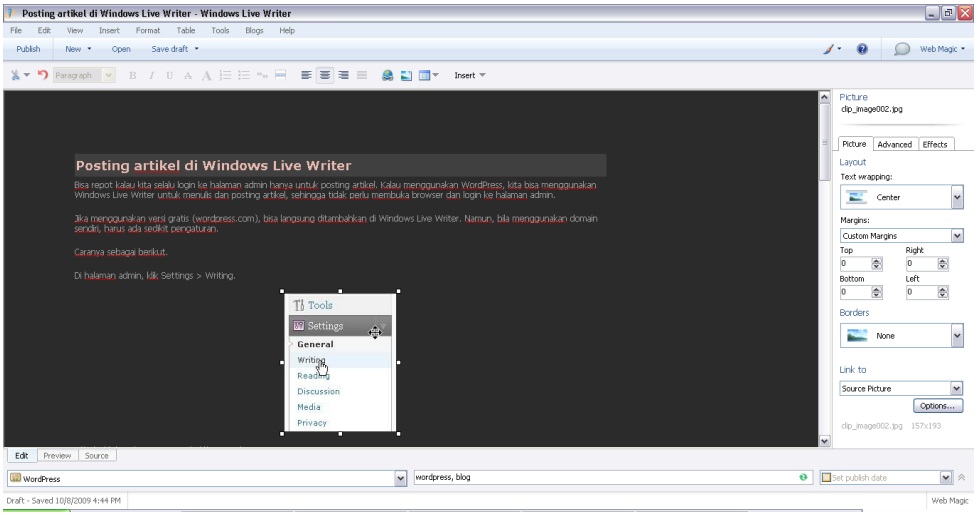

Setelah dipublish, hasilnya seperti ini.

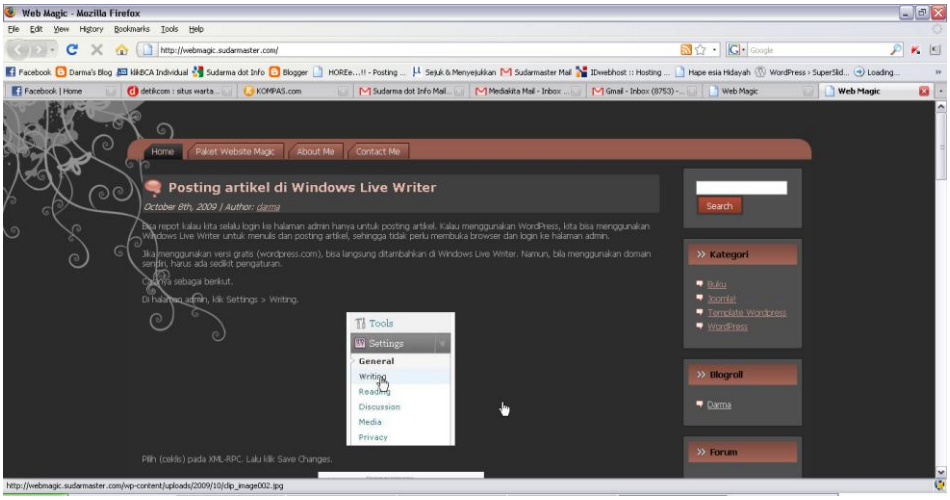

Posting Artikel Menggunakan Microsoft Word 2007

Repot menginstal Windows Live Writer, ada cara yang lebih mudah, yaitu menggunakan Microsoft Word 2007. Seperti halnya posting artikel ke wordpress.com, kita juga bisa memanfaatkan aplikasi ini untuk posting ke website/blog milik kita sendiri.

Caranya sebagai berikut.

1. Klik **tombol Office > Publish > Blog**.

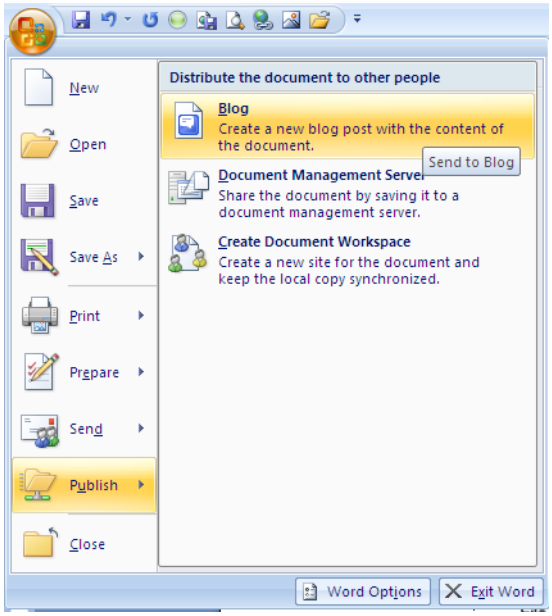

2. Pada blog, pilih **Other** lalu klik **Next**.

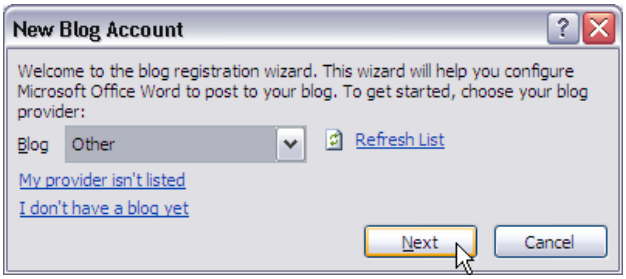

3. Pada API, pilih **MetaWeblog**.
4. Isi Blog Post URL dengan http://**www.namadomain.com**/xmlrpc.php.
5. Isi **User Name** dan **Password**.
6. Klik **OK**.

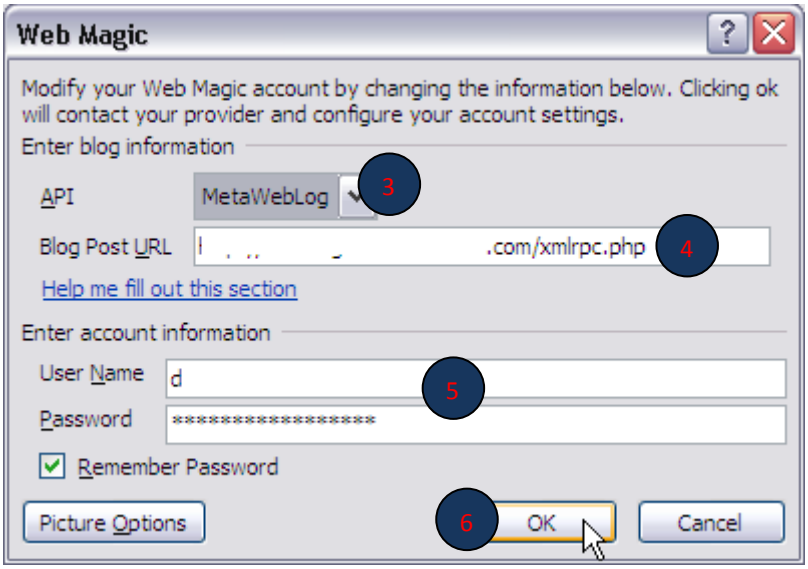

7. Klik **OK**.

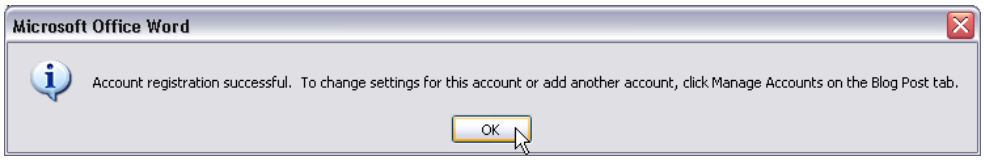

8. Klik **Insert Category**.

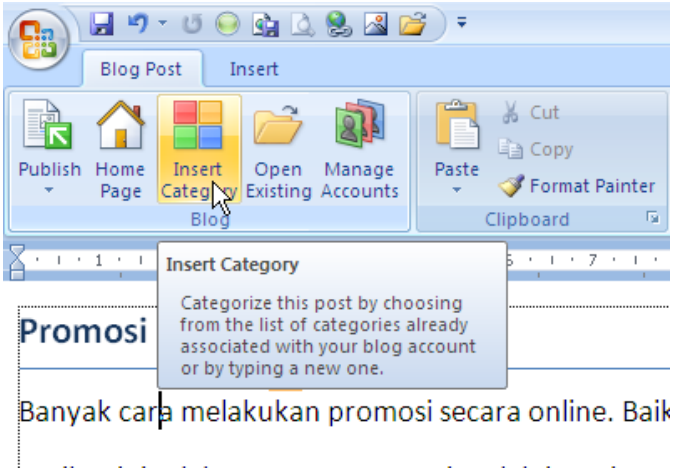

9. Pilih kategori yang ada atau ketik bila belum ada.

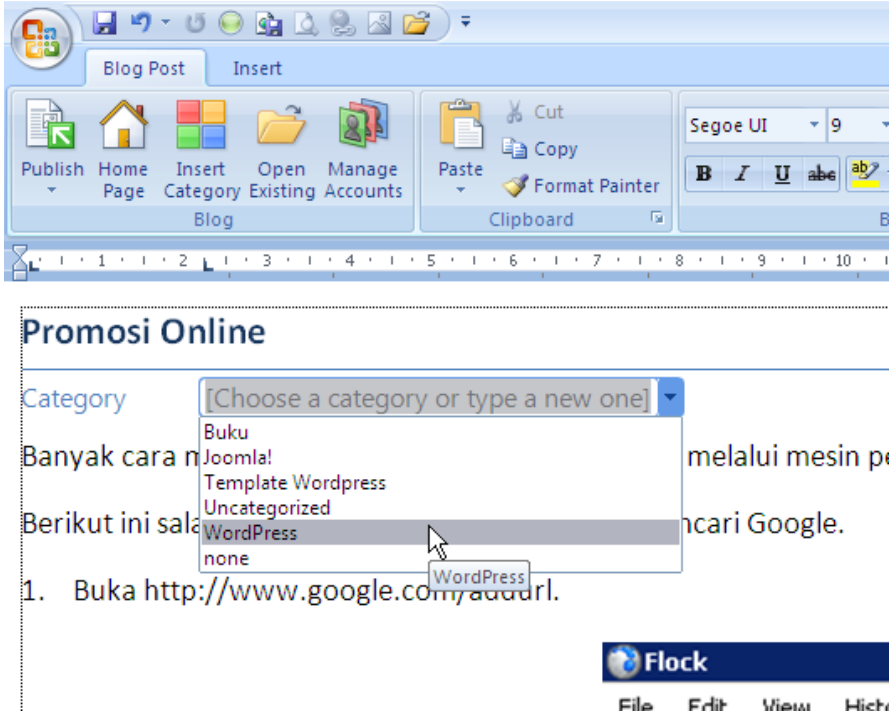

10. Ketik judul artikel.

11. Klik **Publish**.

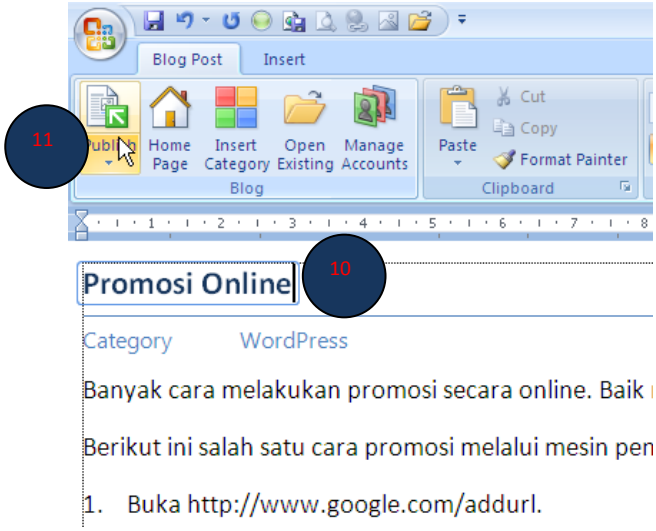

Artikel berhasil dipublikasikan.

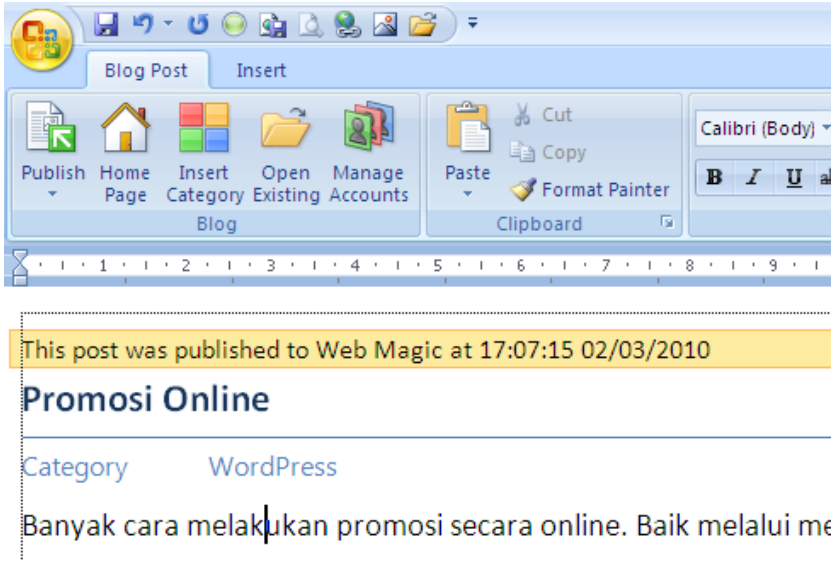

Hasilnya sebagai berikut.

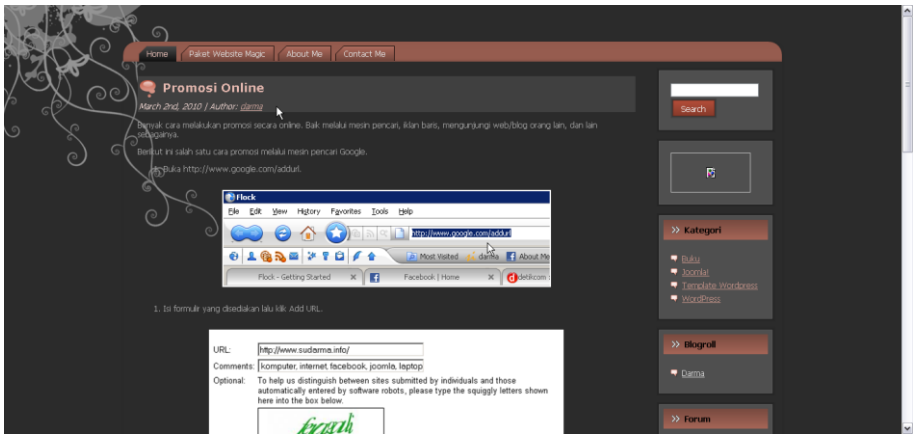

Lebih mudah, bukan? Itulah salah satu enaknya menggunakan WordPress.

Menambahkan Halaman

Ketika membuat artikel, sebenarnya kita membuat halaman/page. Namun, halaman tersebut akan terdorong oleh artikel yang baru dibuat sehingga kita harus mencarinya terlebih dahulu untuk menampilkannya. Jika informasi yang ditampilkan sering dibuka, sebaiknya kita tambahkan halaman dalam bentuk menu. Misalnya, tentang pemilik web/blog, kontak, atau yang lainnya.

Membuat Halaman About Me

Pemilik web/blog bisa menampilkan informasi pribadinya di web/blog tersebut. bisa riwayat hidup atau hal lainnya yang menunjukkan bahwa dia adalah pemiliknya. Ada juga yang tidak ingin ditampilkan dengan alasan hanya ingin sharing konten saja.

Jika Anda ingin membuat halaman informasi pribadi, bisa dilakukan dengan cara sebagai berikut.

1. Klik **Pages > Add New**.
2. Ketik judul halaman.
3. Ketik profil Anda.
4. Klik **Publish**.

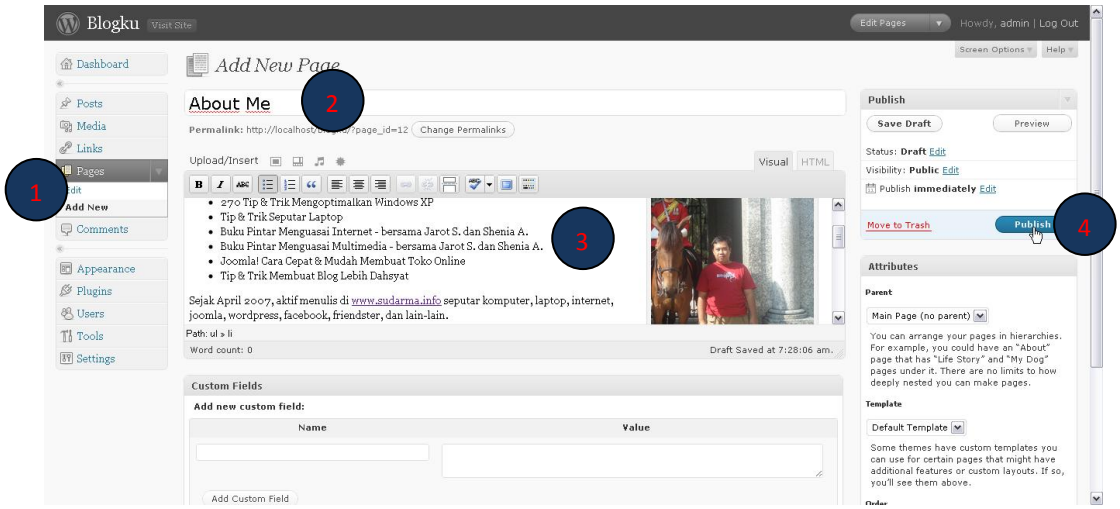

Jika widget page ditampilkan, akan langsung bertambah.

Hasilnya seperti gambar berikut.

Membuat Halaman Gallery Foto

Pada bab sebelumnya, saya menjelaskan cara menginstal simpleviewer. Kali ini saya akan menjelaskan cara menampilkannya di halaman. Bisa juga disisipkan di artikel dengan mengikuti langkah sebagai berikut.

1. Klik **Pages > Add New**.
2. Ketik judul halaman.
3. Klik tab **HTML**.
4. Sisipkan kode **[svgallery name="nama folder"]**, misalnya: **[svgallery name="buku"]**.
5. Klik **Update/Publish**.

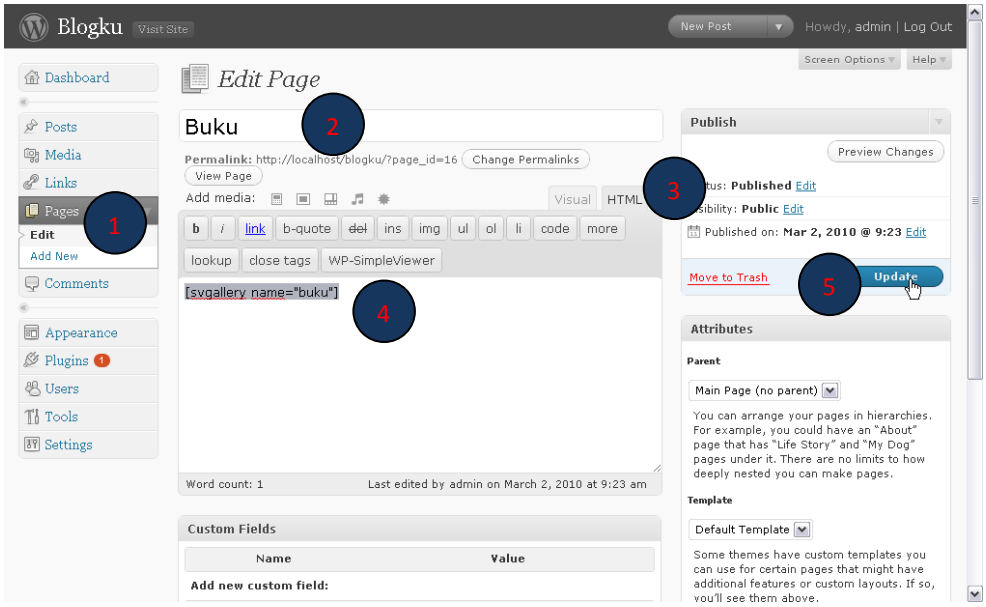

Hasilnya sebagai berikut.

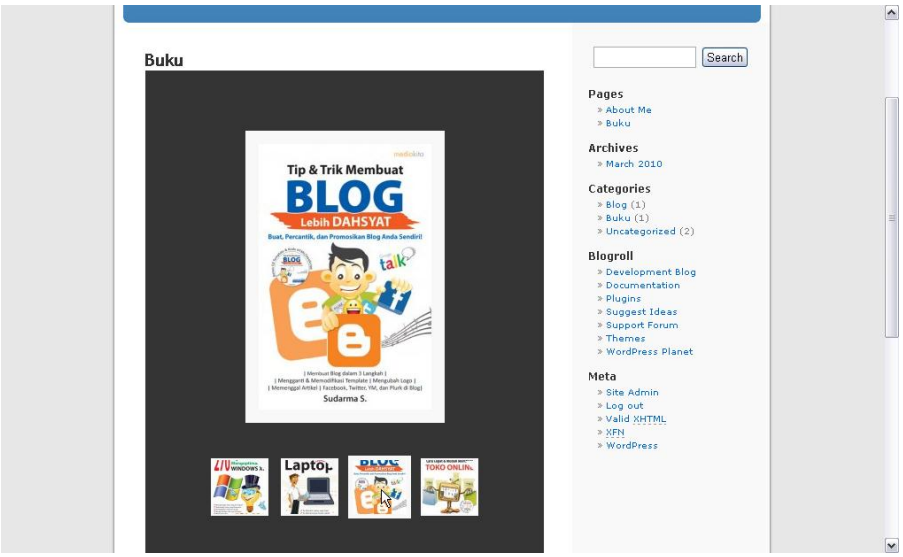

Membuat Halaman Kontak

Kita sudah menginstal plugin contact form 7. Untuk menampilkannya, kita bisa menyisipkan di halaman. Caranya sebagai berikut.

1. Salin kode contact me.

2. Klik **Pages > Add New**.
3. Ketik judul halaman.
4. Klik tab **HTML**.
5. Sisipkan kode contact me.
6. Klik **Publish**.

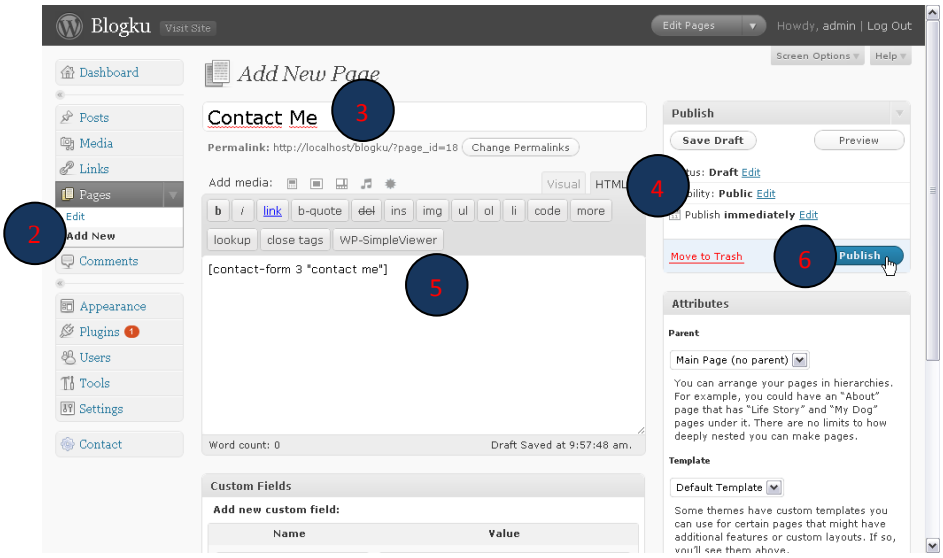

Hasilnya seperti gambar berikut.

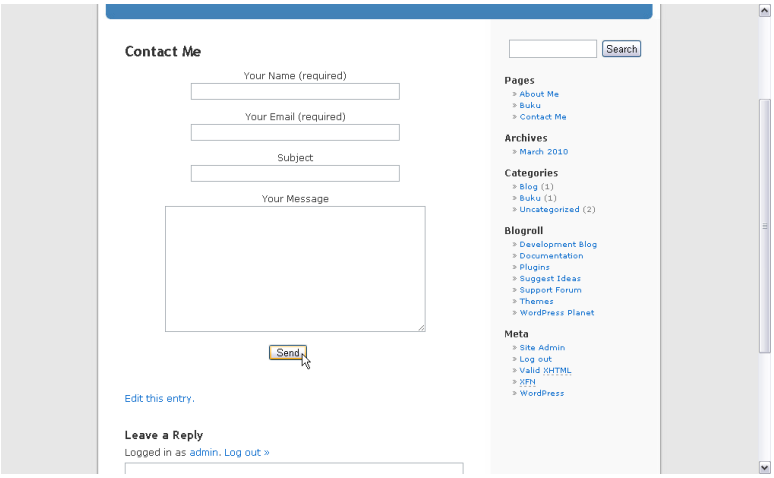

Mengelola Komentar

Secara default, artikel yang kita publikasikan mengizinkan orang lain mengomentari artikel tersebut. Anda bisa mengaturnya supaya lebih interaktif. Atau, bisa juga meniadakan komentar di setiap artikel.
Untuk mengelola komentar lebih lanjut, caranya sebagai berikut.

Membuat Toko Online

Bukan hanya untuk blog, WordPress juga bisa kita buat menjadi sebuah toko online. Pengelolaannya sangat sederhana dibanding dengan toko online lainnya. Anda bisa menggunakan plugin WP – Ecommerce yang tersedia di www.wordpress.org.
Cara menginstalnya sebagai berikut.

1. Klik kanan file wp-e-commerce lalu klik Extract files.

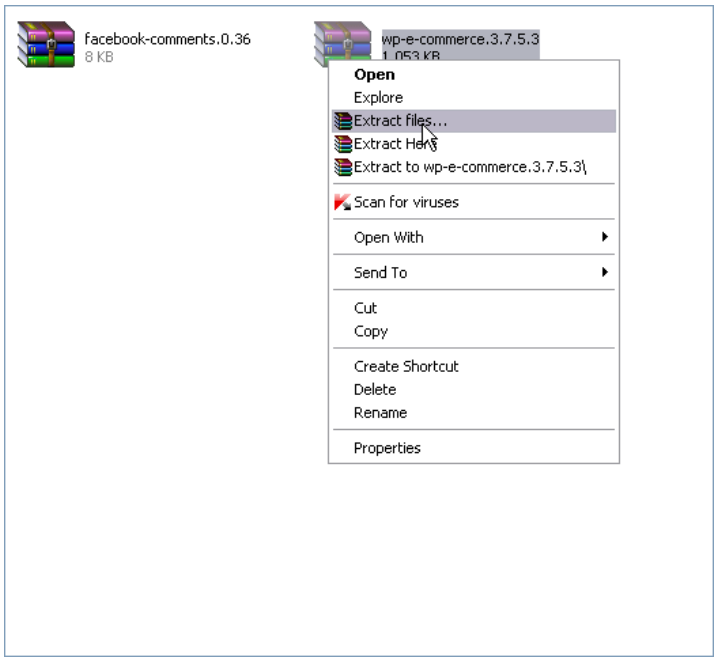

2. Pilih folder plugin lalu klik OK.

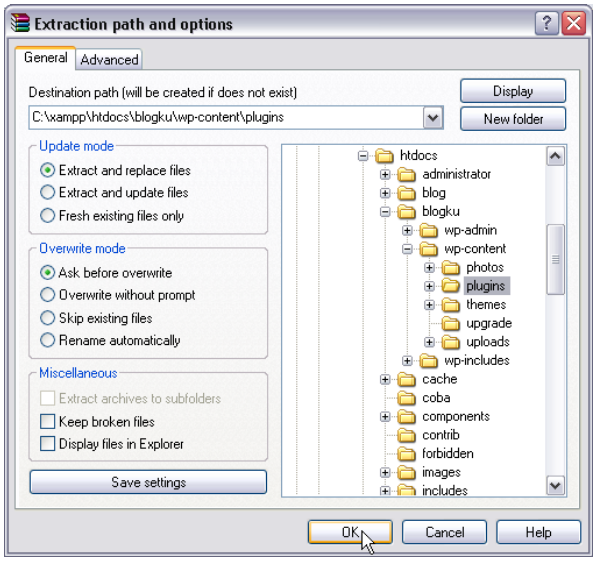

3. Aktifkan plugin WP Shopping Cart.

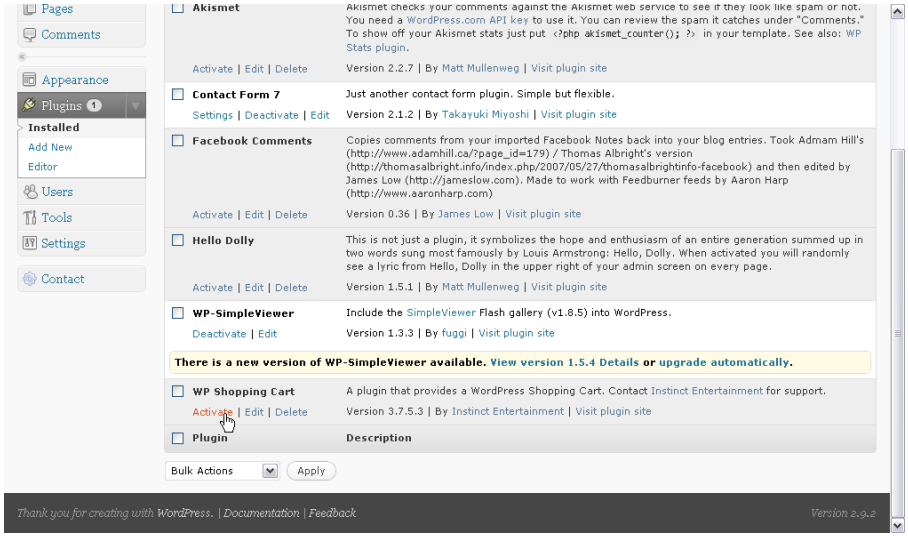

Mengatur Toko

Sebelum memasukkan daftar barang, alangkah baiknya toko diatur terlebih dahulu supaya tidak repot mengatur ulang nantinya.

General Settings

Bagian pertama yang harus diatur adalah General Settings. Di sini, Anda bisa mengubah mata uang beserta simbolnya. Jika target penjualan hanya dalam negeri, Anda bisa memilih Indonesia saja dengan mata uang Rupiah. Caranya sebagai berikut.

1. Klik Products > Settings.
2. Atur Base Country/Region. Kalau targetnya dalam negeri, pilih Indonesia.
3. Masukkan besaran pajak.
4. Target Markets pilih Indonesia.
5. Current type pilih Rupiah.
6. Pilih posisi simbol mata uang.
7. Klik Update.

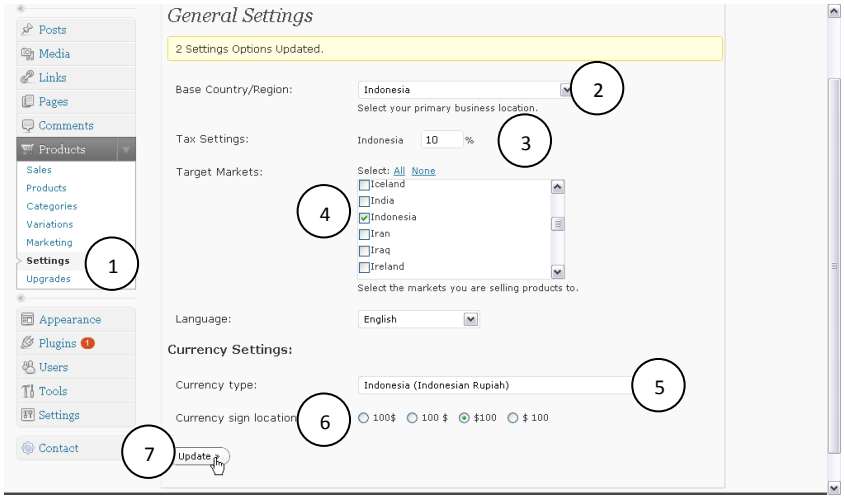

Mengatur Tampilan Depan

Tampilan sangat berpengaruh terhadap daya tarik konsumen. Untuk itu, kita harus mengaturnya senyaman mungkin sehingga konsumen tidak bingung melakukan transaksi. Cara mengaturnya sebagai berikut.

1. Klik Products > Settings.
2. Klik Presentation.
3. Atur sampai tampilan toko nyaman bagi konsumen/pengunjung.
4. Klik Update.

Toko Ebook | Visit Site | New Post | Howdy, admin | Turbo | Log Out

Dashboard
Posts: Edit, Add New, Post Tags, Categories
Media
Links
Pages
Comments
Products: Sales, Products, Categories, Variations, Marketing, Settings, Upgrades
Appearance: Themes, Widgets, Editor, Add New Themes, Custom Header
Plugins: Installed, Add New, Editor
Users: Authors & Users, Add New, Your Profile, e-Commerce Subscribers
Tools: Tools, Import, Export, Upgrade
Settings: General, Writing, Reading, Discussion, Media, Privacy, Permalinks, Miscellaneous

General | Presentation | Shipping | Payment Options | Import | Checkout

Help

Presentation Settings

Button Settings

Button Type: Add To Cart / Buy Now

Hide "Add to cart" button: Yes / No

Theme Customisation

Your theme files have not been moved. Until your theme files have been moved, we have disabled automatic upgrades.

Click here to Move your files to a safe place

Read Tutorials

Product Settings

Show Product Ratings: Yes / No

Display Fancy Purchase Notifications: Yes / No

Show Postage and Packaging: Yes / No

Disable link in Title: Yes / No

Add quantity field to each product description: Yes / No

Product Page Settings

Product Display: Default View | Purchase unavailable options

Select Theme: iShop Theme

Select what product group you want to display on the products page: Show All Products

Sort Product By: Time Uploaded

Show Breadcrumbs: Yes / No

Product Groups/Products Display: Product Groups Only (All products displayed) / Sliding Product Groups (1 product per page)

Replace Page Title With Product/Category Name: Yes / No

Shopping Cart Settings

Cart Location: Sidebar / Page / Widget / DropShop / Manual (PHP code: <?p

Use Sliding Cart: Yes / No

Display "+ Postage & Tax": Yes / No

Product Group Settings

Show Product Group Description: Yes / No

Show Product Group Thumbnails: Yes / No

Show Product Count per Product Group: Yes / No

Use Category Grid View: Yes / No

Thumbnail Settings

Default Product Thumbnail Size: Height: 96 Width: 96

Default Product Group Thumbnail Size: Height: 96 Width: 96

Single Product Image Size: Height: 128 Width: 128

Show Thumbnails: Yes / No

Pagination settings

Use Pagination: Yes / No

4 number of products to show per page

Page Number position: Top / Bottom / Both

Comment Settings

Use IntenseDebate Comments: Yes / No

intensedebate Value Your Voices

Update »

Thank you for creating with WordPress. | Documentation | Feedback

Version 2.9.2

Mengatur Administrasi

Untuk merespon setiap transaksi, kita bisa mengaturnya secara otomatis di halaman Admin Settings. Di sini, Anda bisa menentukan Term and Conditions, pesan ketika menerima order, track email, dan lain-lain.

Untuk mengaturnya, silakan ikuti langkah berikut.

1. Klik tab Admin.
2. Atur sesuai kebutuhan.
3. Klik Update.

Toko Ebook | Visit Site | New Post | Howdy, admin | Turbo | Log Out

Dashboard
Posts: Edit, Add New, Post Tags, Categories
Media
Links
Pages
Comments
Products: Sales, Products, Categories, Variations, Marketing, Settings, Upgrades
Appearance: Themes, Widgets, Editor, Add New Themes, Custom Header
Plugins: Installed, Add New, Editor
Users: Authors & Users, Add New, Your Profile, e-Commerce Subscribers
Tools: Tools, Import, Export, Upgrade
Settings: General, Writing, Reading, Discussion, Media, Privacy, Permalinks, Miscellaneous

General | Presentation | Admin | Payment Options | Import | Checkout

1

Admin Settings

Max downloads per file: 1

Lock downloads to IP address: Yes No

Check MIME types on file uploads: Yes No

Warning: Disabling this exposes your site to greater possibility of malicious files being uploaded, we reccomend installing the Fileinfo extention for PHP rather than disabling this.

Purchase Log Email: admin@toko.com

Purchase Receipt - Reply Address: admin@toko.com

Purchase Receipt - Reply Name: Admin toko.com

Terms and Conditions: Barang yang sudah dibeli tidak dapat ditukar atau dikembalikan.

Custom Messages:

Tags can be used: %shop_name%, %product_list%, %total_price%, %total_shipping%

Note: The purchase receipt is the message e-mailed to users after purchasing products from your shop.

Purchase Receipt

Terima kasih telah memesan barang di %shop_name%. Barang akan dikirim setelah kami menerima bukti pembayaran.
Total harga sudah termasuk pajak dan biaya pengiriman sesuai yang Anda pilih.

Berikut ini barang yang Anda order:

%product_list%

2

Note: The Admin Report is the email sent to the e-mail address set above as soon as someone successfully buys a product.

Admin Report

%product_list%

%total_shipping%

%total_price%

Track and Trace settings:

Note: The Tracking Subject, is the subject for The Tracking Message email. The Tracking Message is the message e-mailed to users when you click 'Email buyer' on the sales log. This option is only available for purchases with the status of 'Job Dispatched'. Tags you can use in the email message section are %trackid% and %shop_name%

Tracking Email Subject Product Tracking Ema

Tracking Email Message

Track & Trace means you may track the progress of your parcel with our online parcel tracker, just login to our website and enter the following Tracking ID to view the status of your order.

Tracking ID: %trackid%

URL Settings:

The location of the product list: http://localhost/jualan/?page_id=3

The location of the shopping cart: http://localhost/jualan/?page_id=4

Transaction Details URL: http://localhost/jualan/?page_id=5

Update Page URLs | Fix Product Group Permalinks

Update » 3

Thank you for creating with WordPress. | Documentation | Feedback | Version 2.9.2

Mengatur Pengiriman

Sayang, pada bagian pengiriman, tidak ada alternatif memilih lokasi dan jasa pengiriman. Untuk itu, sebaiknya tidak mengaktifkan fitur pengiriman (Shipping). Caranya sebagai berikut.

1. Klik tab Shipping.
2. Pilih opsi No pada semua opsi yang ada.
3. Klik Update.

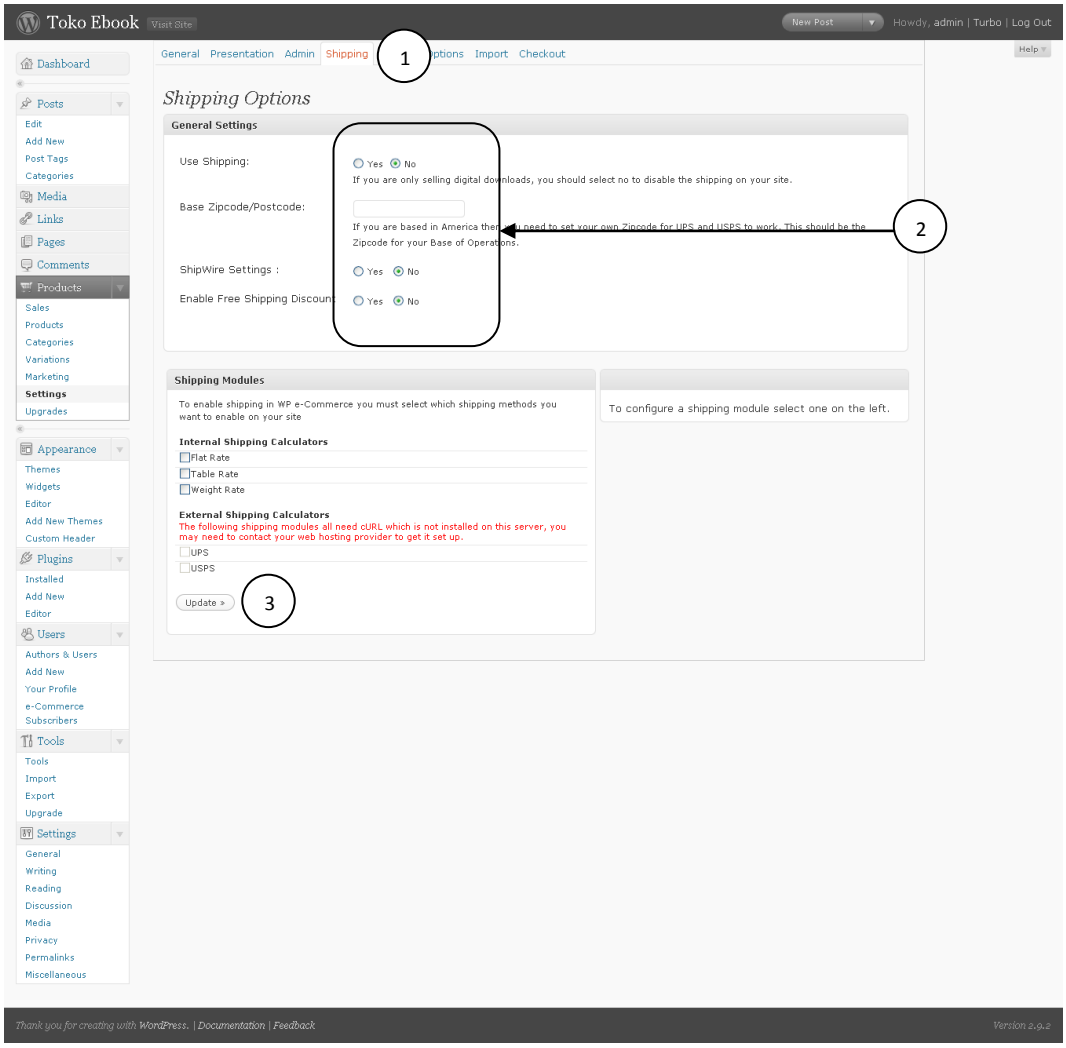

Pilihan Pembayaran

Untuk pasar Indonesia, kita hanya perlu menampilkan nomor rekening yang digunakan untuk transaksi atau menggunakan Paypal jika Anda sudah memiliki akun tersebut. Cara mengaturnya sebagai berikut.

1. Klik tab Payment Options.
2. Pilih metoda pembayaran, misalnya: Manual Payment/Test Gateway.
3. Klik Update.
4. Pada Payment Gateway, pilih Manual Payment/Test Gateway.
5. Ubah Display Name. Misalnya, Transfer Bank.
6. Ketik informasi nama bank, nomor rekening, dan atas nama.
7. Klik Update.

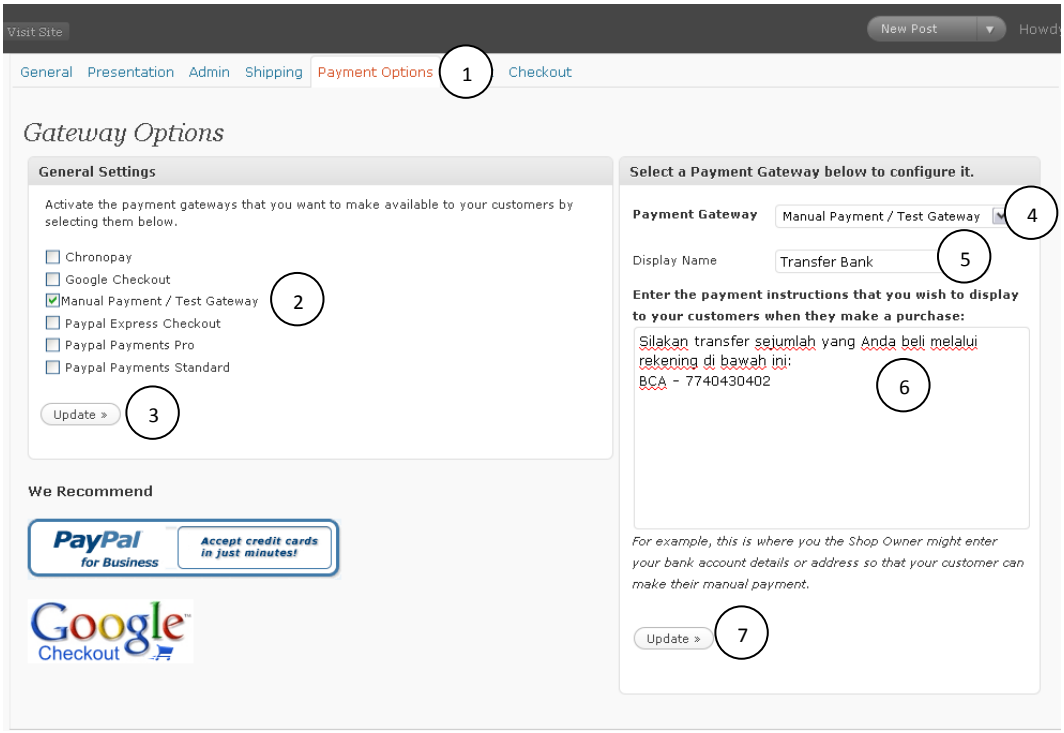

Transaksi

Setelah memilih produk, konsumen akan melakukan Checkout. Untuk memudahkan konsumen bertransaksi, aturlah proses Checkout yang lebih sederhana. Caranya sebagai berikut.

1. Klik tab Checkout.
2. Atur supaya lebih sederhana.
3. Klik Save Changes.

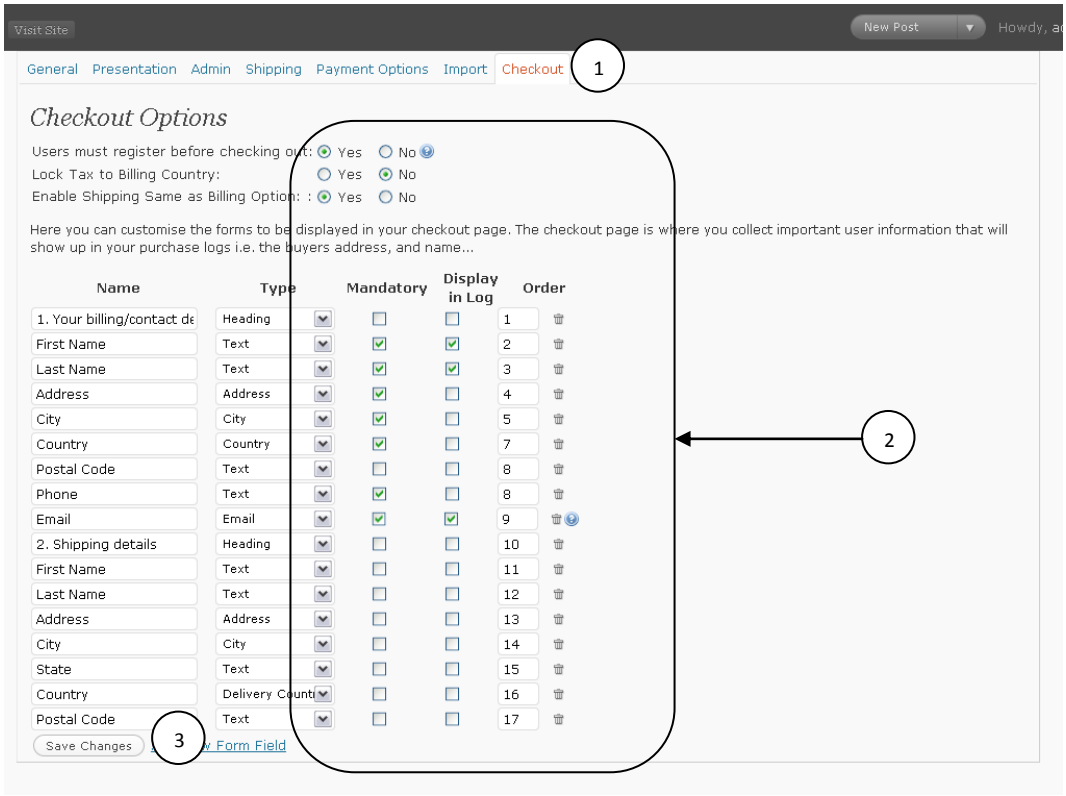

Membuat Kategori Produk

Setelah 'ruangan' toko dibenahi, selanjutnya kita bisa memajang produk yang akan kita jual. Supaya rapi, kita bisa mengelompokkan produk berdasarkan kategori.
Caranya sebagai berikut.

1. Klik Products > Category.
2. Ketik nama dan deskripsi singkat mengenai kategori yang dibuat.
3. Klik Submit.

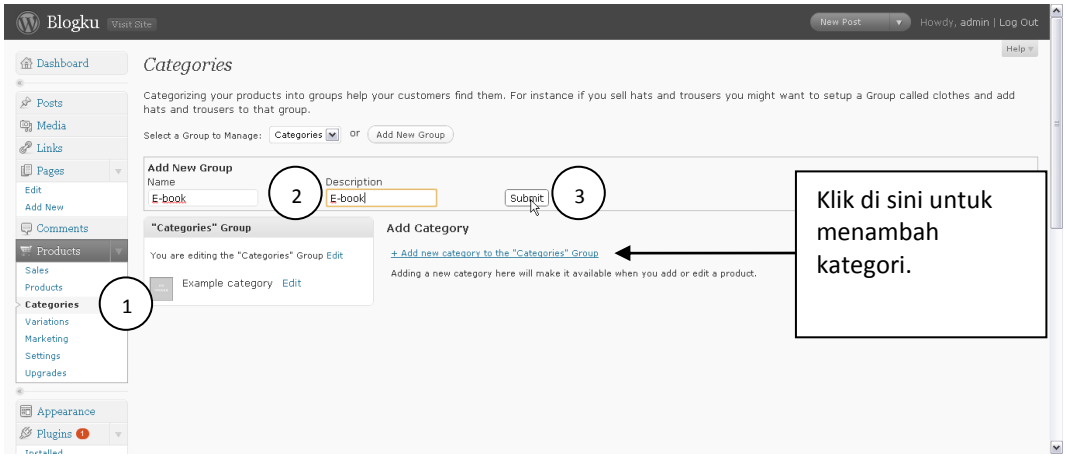

Variasi Produk

Kalau kita beli baju, suka ada ukuran S, M, L, XL, dan seterusnya. Kita bisa menentukan variasi produk seperti itu sesuai dengan produk yang kita buat. Caranya sebagai berikut.

1. Klik Products > Variations.
2. Masukkan nama produk.
3. Masukkan ukuran/variasi produk.
4. Klik Add Value jika ukurannya ingin ditambahkan.
5. Klik Add.

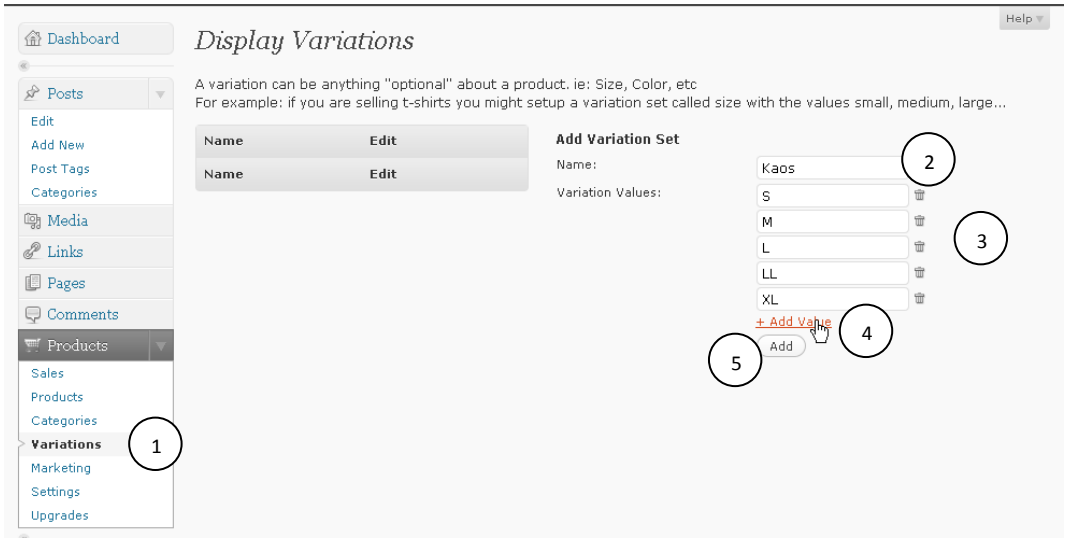

Menambah Produk

Tiba saatnya kita memasukkan produk yang akan kita jual. Supaya menarik pembeli, tampilkanlah produk yang memikat, baik kemasan, deskripsi, variasi produk yang diberikan, dan lain-lain. Untuk menambahkannya, ikuti langkah berikut.

1. Klik Products > Products.
2. Ketik nama produk.
3. Ketik harga.
4. Isi deskripsi produk.

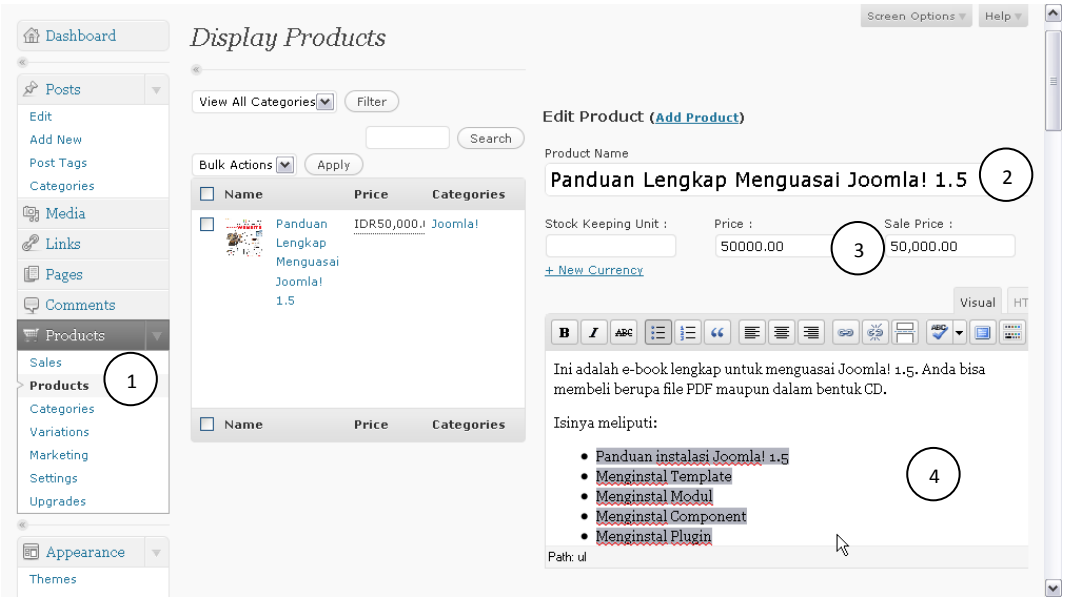

5. Gulung ke bawah.
6. Pilih kategori.
7. Pilih kontrol stok dan harga.

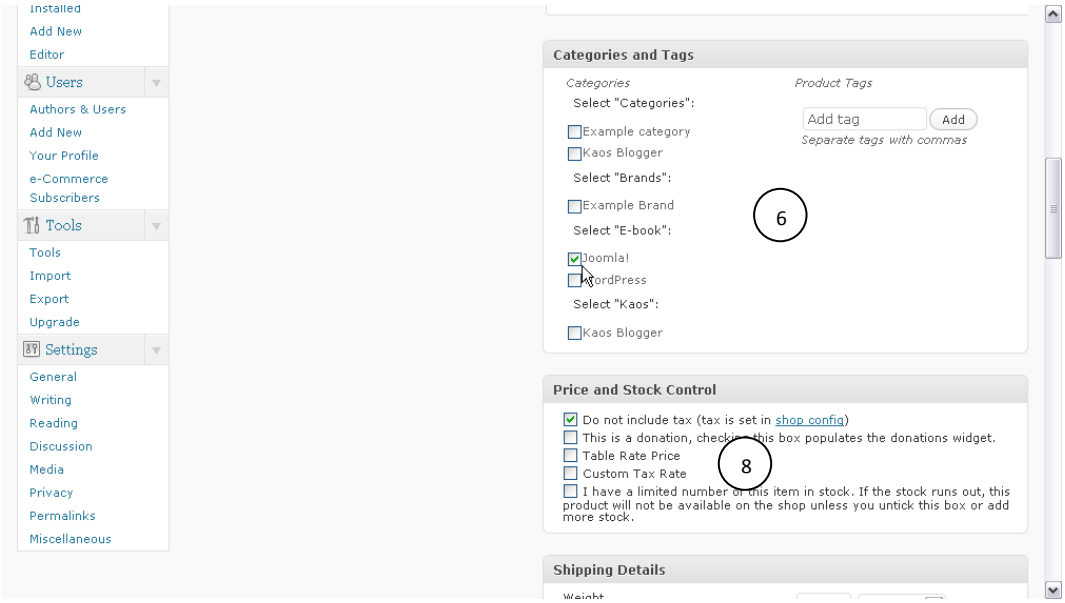

8. Gulung ke bawah.
9. Tentukan berat dan biaya pengiriman.
10. Pilih variasi produk (bila ada).
11. Tentukan harga masing-masing variasi produk.

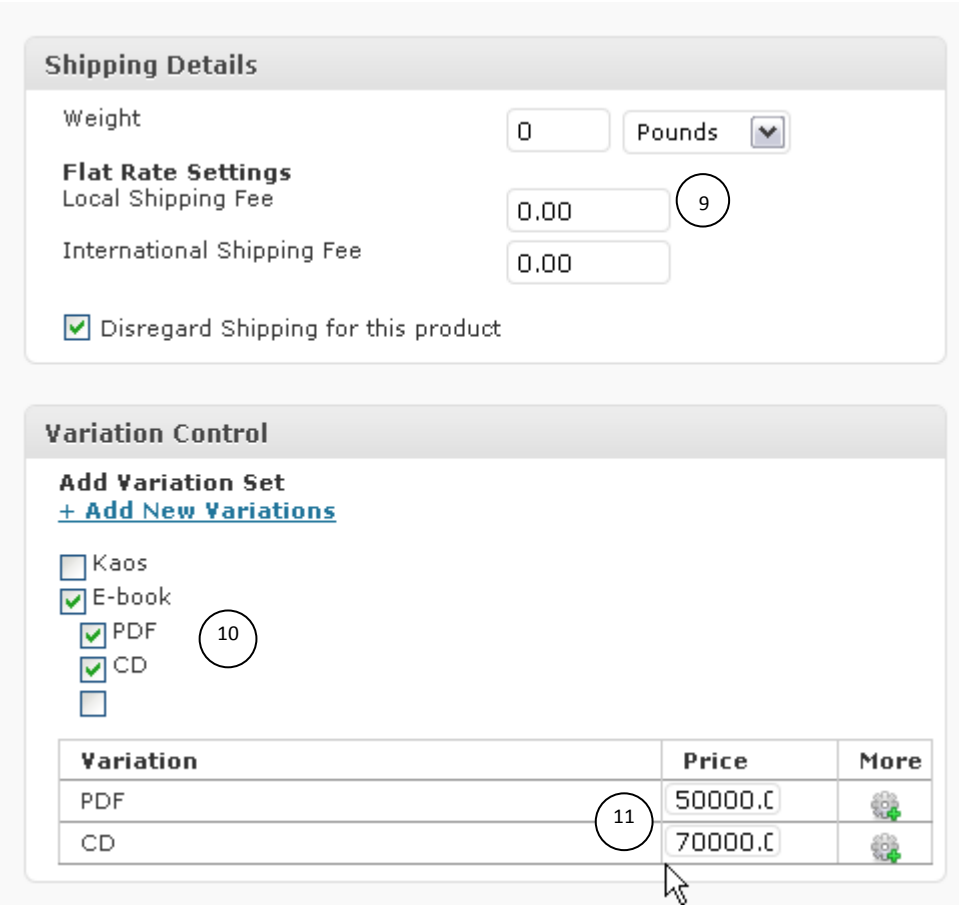

12. Tentukan meta.

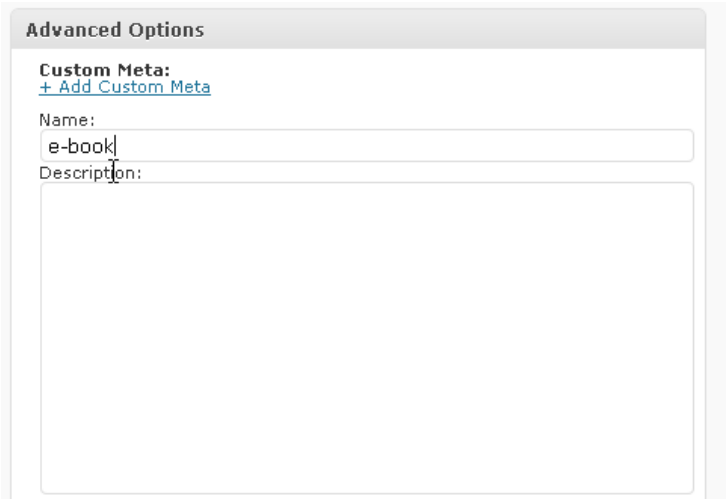

13. Gulung ke bawah.
14. Klik Select Files.

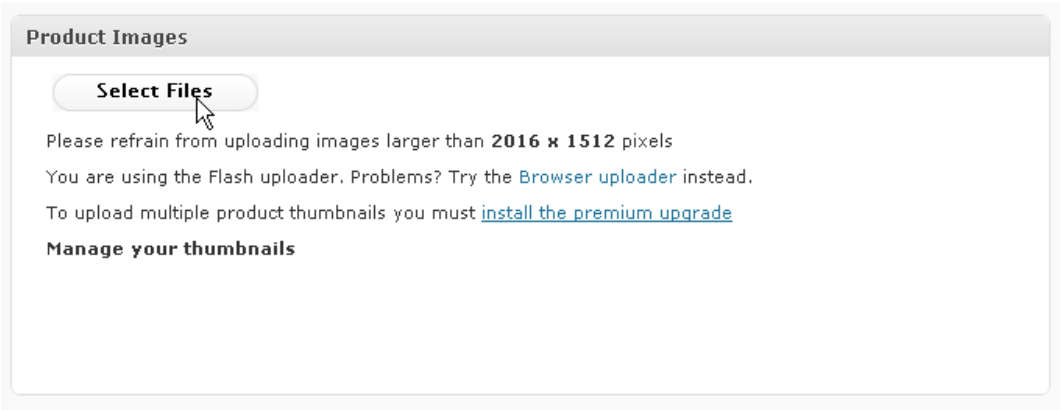

15. Pilih gambar produk lalu klik Open.

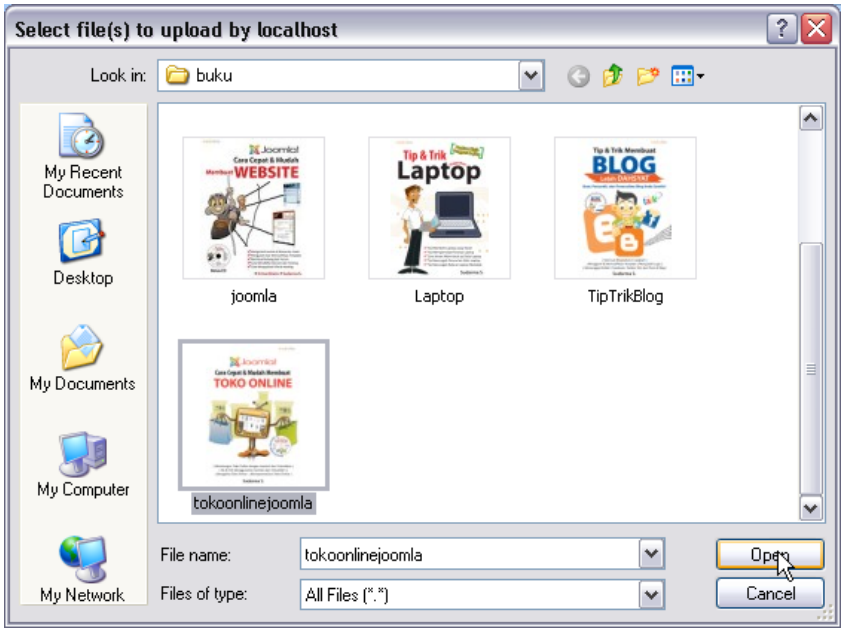

16. Gulung ke bawah.
17. Jika produk berupa file, klik Pilih Berkas. Jika bukan, abaikan saja.

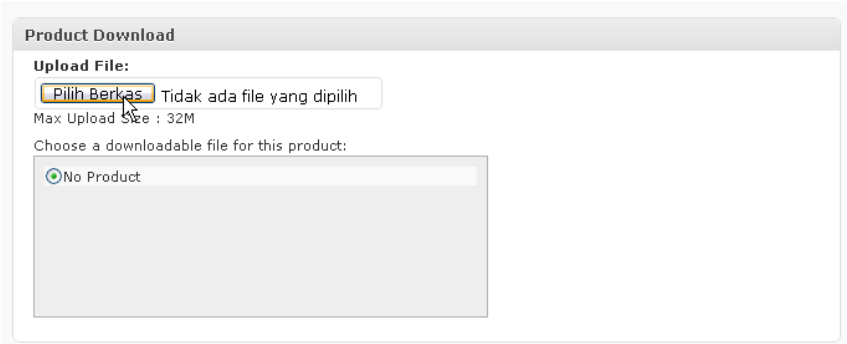

18. Pilih file lalu klik Open.

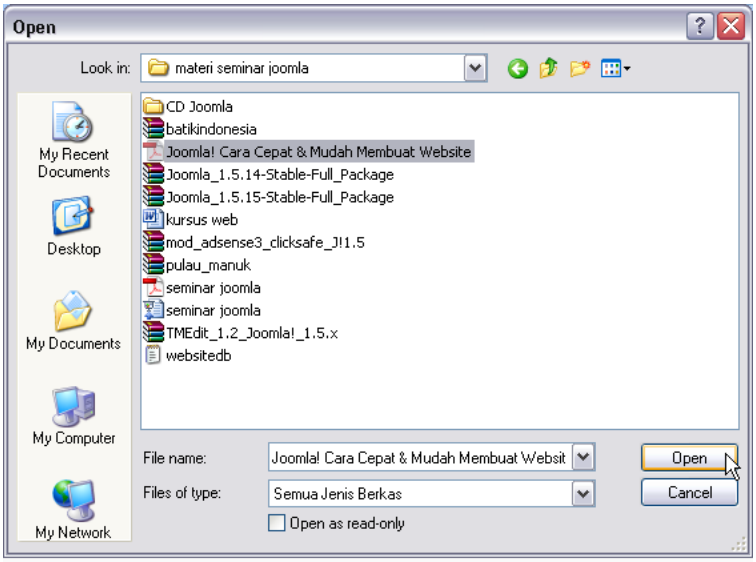

19. Klik Add New Product.

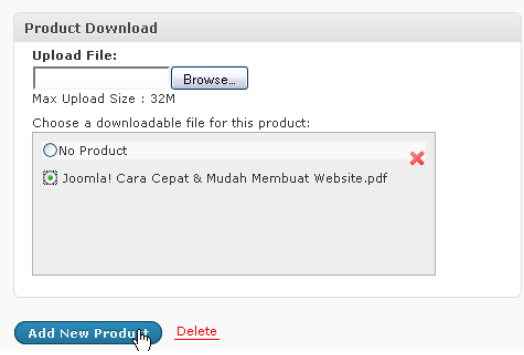

Mencoba Bertransaksi

Sebelum dipublikasikan, alangkah baiknya kita mencoba dulu belanja di toko kita sendiri. Hal ini untuk memastikan tidak ada masalah ketika orang lain akan bertransaksi.
Caranya sebagai berikut.

1. Buka halaman utama toko lalu klik page Product.
2. Klik Add to Cart pada salah satu produk.

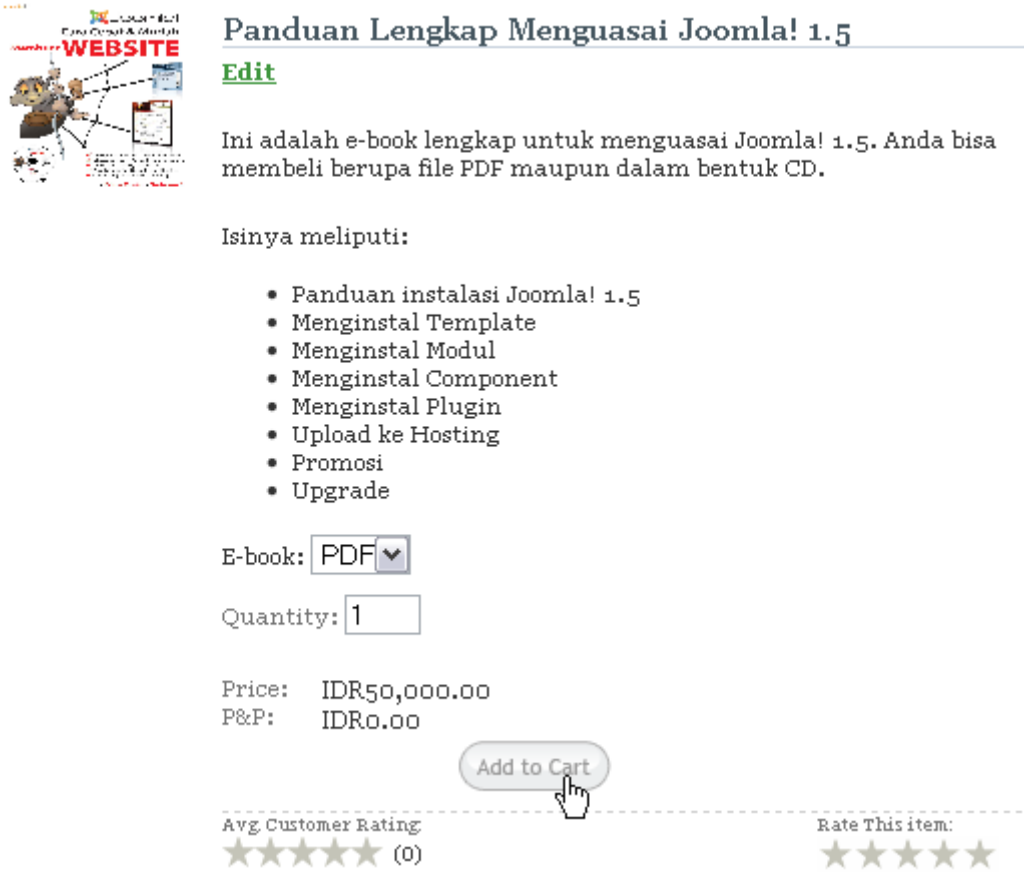

3. Klik Go to Checkout.

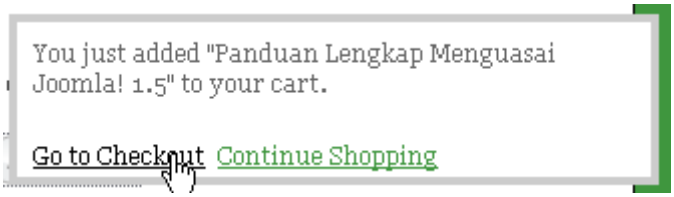

4. Isi billing/contact details beserta alamat pengiriman.
5. Ceklis I agree to The Terms and conditions.
6. Klik Make Purchase.

Latest Products

Hello world!

By Category

Uncategorized

Checkout

Please review your order

Product:	Quantity:	Price:
Panduan Lengkap Menguasai Joomla! 1.5 (PDF)	1 Update	IDR50,000.00 Remove

Total Price IDR50,000.00

Please enter your contact details:

Fields marked with an asterisk must be filled in.

1. Your billing/contact details

First Name * : Nany

Last Name * : Nurdyany

Address * : Jl. Sadar

City * : Jakarta

Country * : Indonesia

Postal Code:

Phone * : 08888

Email * : simeut_geulis@yahoo.com

4

Ceklis di sini bila alamatnya sama dengan di atas.

Shipping Address same as Billing Address?

2. Shipping details

First Name: Nany

Last Name: Nurdyany

Address: Jl. Sadar

City: Jakarta

Country: Indonesia

Postal Code:

How did you find us: Word of mouth

5

I agree to The Terms and Conditions

Make Purchase

6

Informasi transaksi seperti gambar berikut.

Transaction Results

Thank you, your purchase is pending, you will be sent an email once the order clears.

Silakan transfer sejumlah yang Anda beli melalui rekening di bawah ini:
BCA - 7740430402

Terima kasih telah memesan barang di Toko Ebook. Barang akan dikirim setelah kami menerima bukti pembayaran.
Total harga sudah termasuk pajak dan biaya pengiriman sesuai yang Anda pilih.

Berikut ini barang yang Anda order:

- 1 Panduan Lengkap Menguasai Joomla! 1.5 (PDF) IDR50,000.00
Your Purchase No.: 6

Total Shipping: IDR0.00

Total: IDR50,000.00

Memeriksa Order dan Menyetujui Transaksi

Seberapa banyak barang yang kita jual diorder, bisa kita cek di halaman admin. Di sini kita juga bisa menyetujui transaksi setelah pembeli melakukan pembayaran. Untuk mengecek pembayaran, tentu saja harus melalui bank yang digunakan bertransaksi atau Paypay bila transaksinya menggunakan Paypal.
Untuk memeriksa orderan, caranya sebagai berikut.

1. Klik Products > Sales.
2. Di halaman ini ada beberapa order yang bisa kita tindaklanjuti.

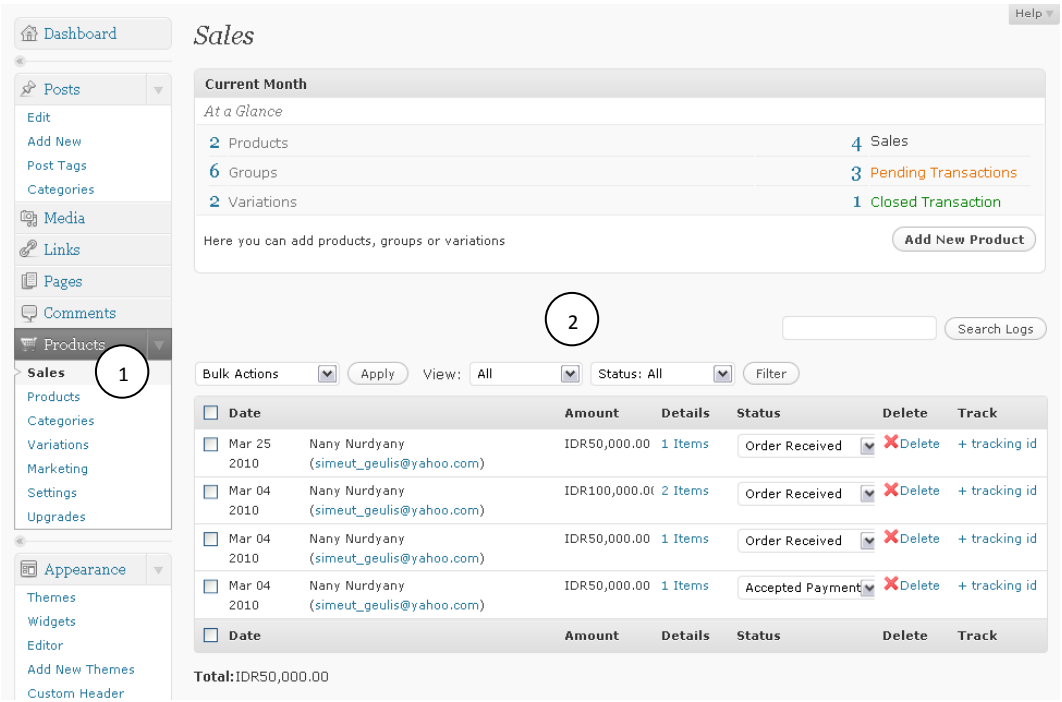

3. Pilih Accept Payment bila pembeli sudah membayar.

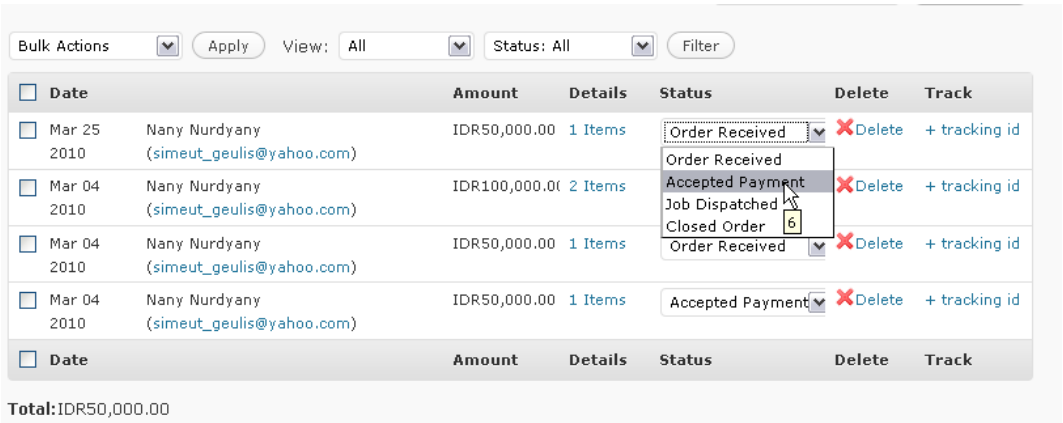

4. Jika konfirmasi pembayaran banyak, ceklis yang telah melakukan pembayaran.
5. Pilih Accept Payment di bagian Bulk Actions.
6. Klik Apply.

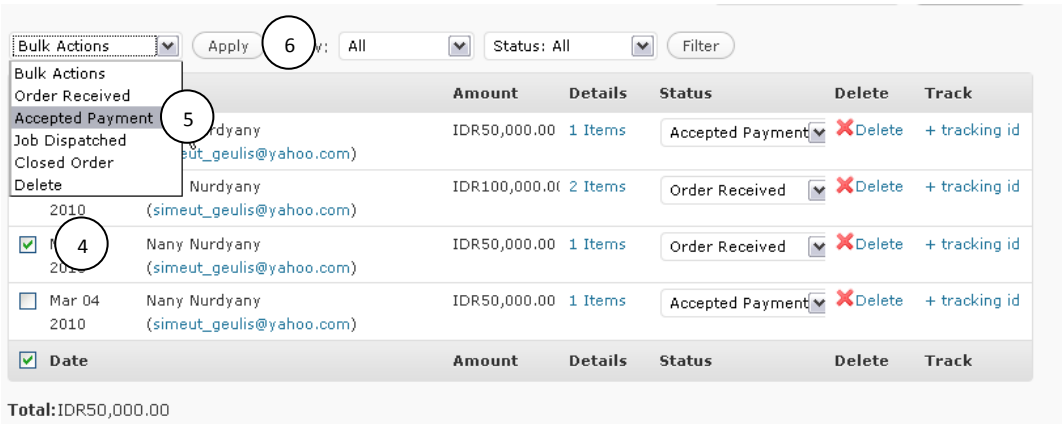

Memeriksa Konfirmasi Transaksi

Setelah pembayaran diterima, pembeli akan menerima pemberitahuan transaksi berhasil seperti gambar berikut. Untuk mencobanya, refresh halaman utama toko online Anda.

Untuk memeriksa produk apa saja yang dibeli atau diorder, caranya sebagai berikut.
Klik Products > Your Account.

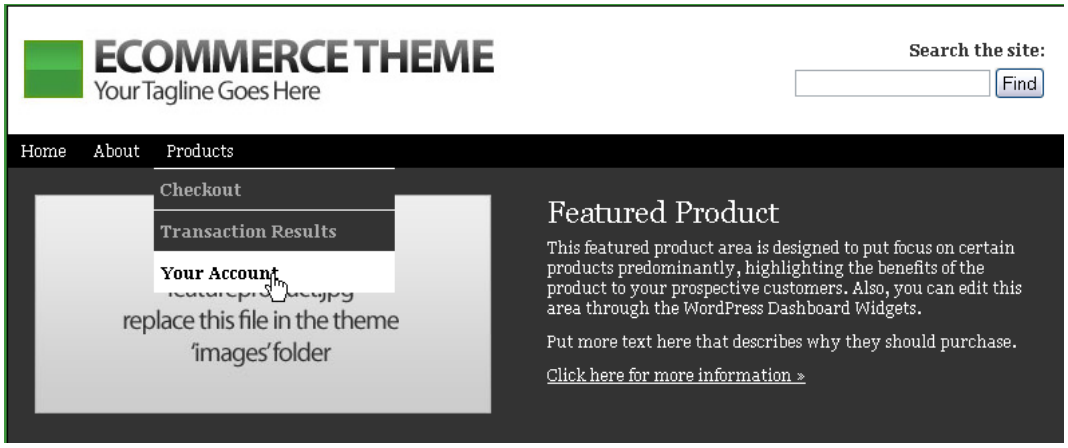

Jika Anda membeli produk berupa file, klik Your Download.

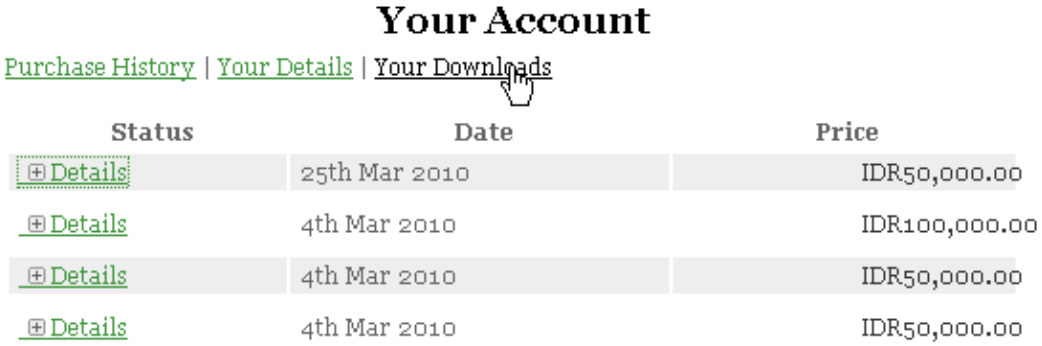

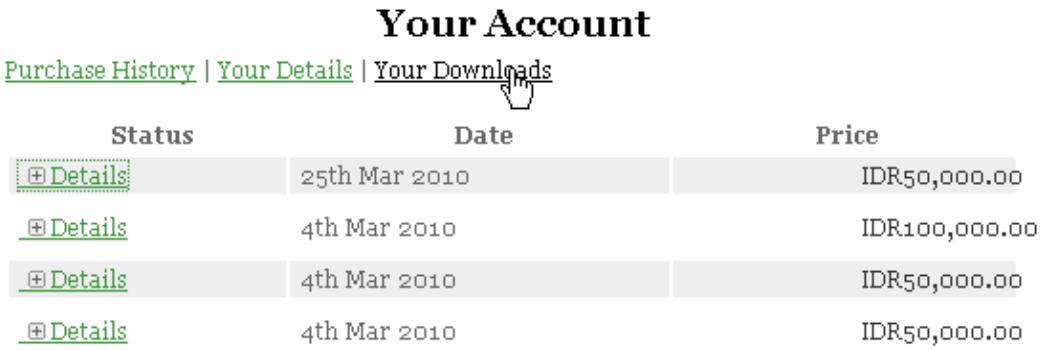

Memajang Web/Blog Secara Online

Mencari dan memilih Layanan Hosting

Jika Anda serius memiliki website, sebaiknya mencari domain dan hosting yang berbayar. Selain lebih aman, kita bisa langsung konsultasi ke pemilik hosting bila terjadi kesalahan saat proses instalasi maupun ketika mengedit situs.

Banyak penyedia layanan hosting dan domain yang berbayar, baik yang murah maupun mahal. Berhati-hatilah ketika akan berlangganan. Kalau perlu, periksa alamat pemiliknya untuk menghindari penipuan. Sebaiknya, ajak ngobrol terlebih dahulu costumer service yang ditampilkan di halaman utama web hosting untuk memastikan apakah pelayanan mereka baik atau tidak.

Untuk mencari domain dan hosting, bisa dilakukan dengan cara berikut.

1. Buka http://www.google.com.

2. Ketik kata kunci “domain dan hosting” lalu tekan Enter.

3. Klik salah satu link hasil pencarian.

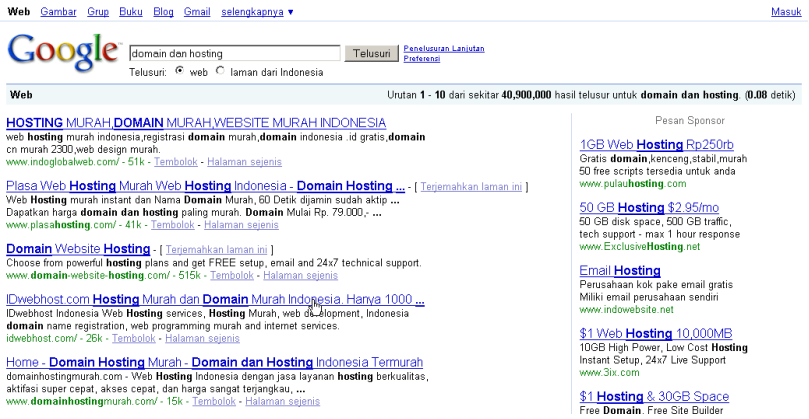

Periksa apakah ada layanan costumer service. Kalau ada, langsung ajak ngobrol saja seputar berlangganan domain dan hosting.

Jika bingung memilih, Anda bisa mencoba di sini.

Menginstal WordPress Melalui Fantastico

Ketika berlangganan hosting, ada yang memiliki fasilitas fantastico di Control Panel. Saya biasanya menggunakan fasilitas ini untuk memudahkan proses instalasi dan upload dari komputer lokal ke hosting. Kali ini, saya menggunakan Vista Panel untuk menginstal WordPress melalui fantastico. Caranya sebagai berikut.

1. Klik **iVista – Easy Script Installation**.

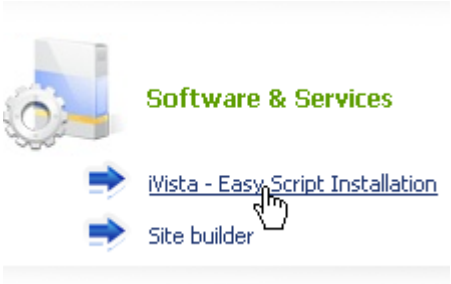

2. Pilih domain lalu klik **Proceed**.

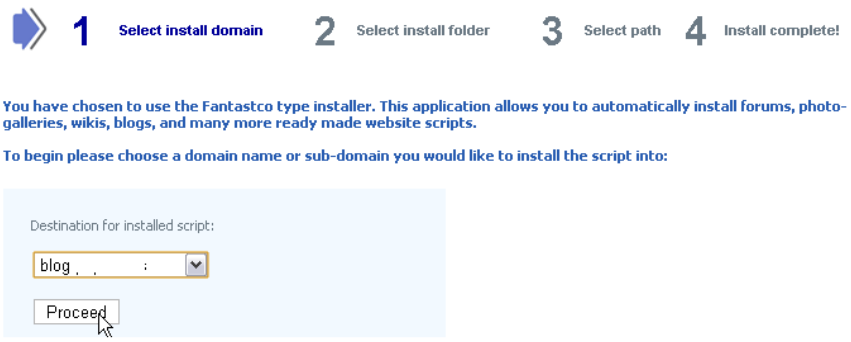

3. Pada bagian WordPress, klik **Install Now**.

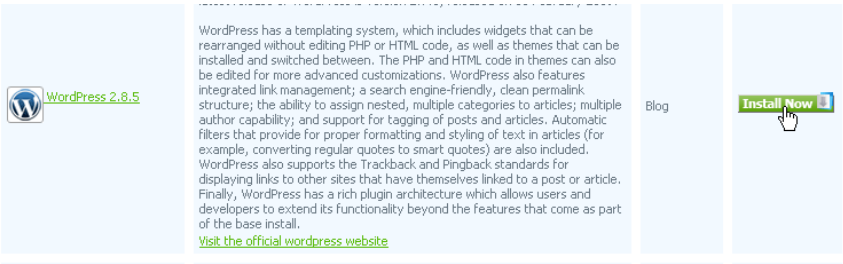

4. Tentukan folder atau biarkan jika ingin menginstal langsung di domain yang dipilih. Lalu klik **Complete Install**.

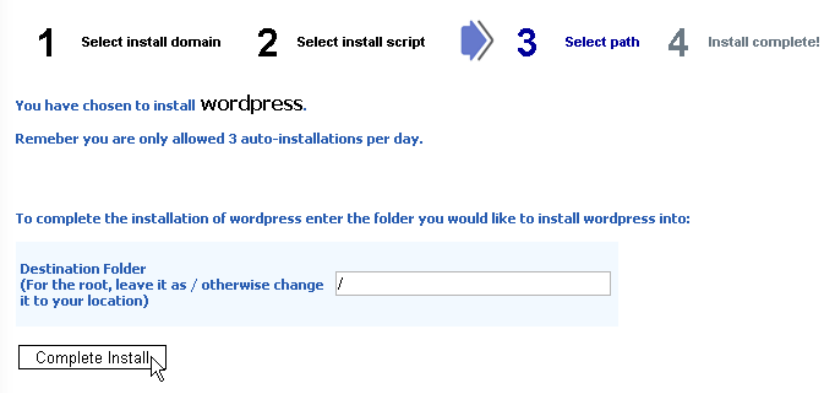

5. Domain telah terinstall WordPress. Untuk mengeceknya, klik link domain.

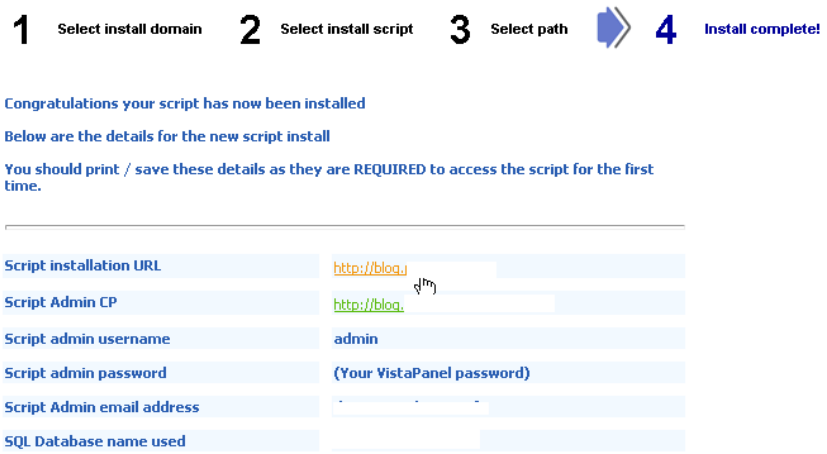

Hasilnya seperti gambar berikut.

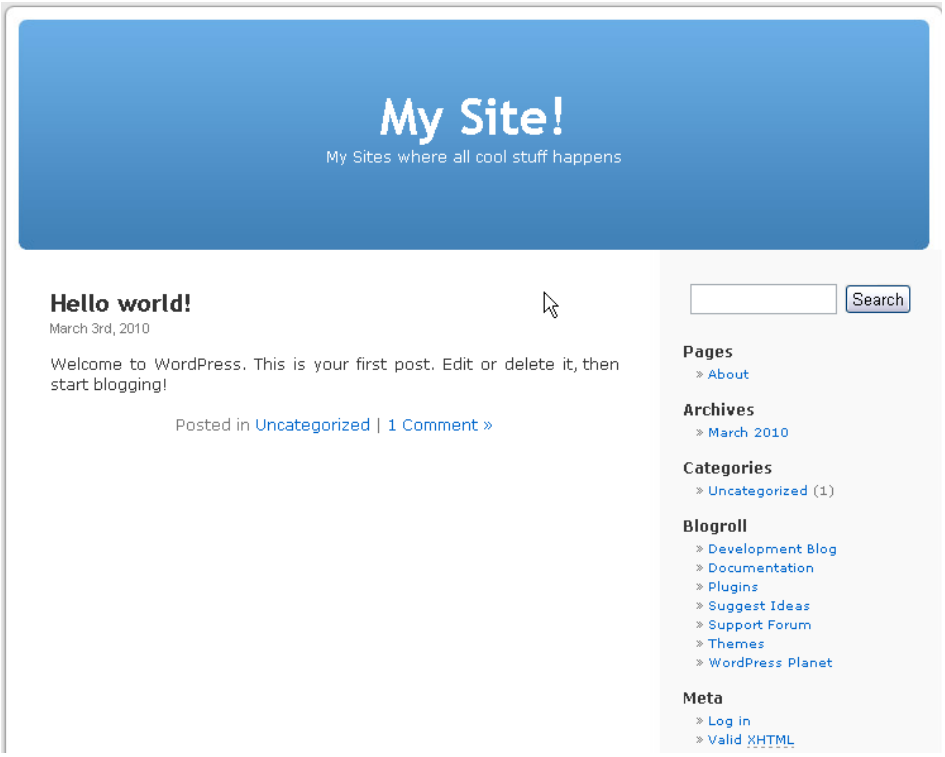

Mengupload WordPress dari Komputer Lokal ke Server Hosting

Setelah menginstal WordPress melalui fantastico, langkah berikutnya adalah mengupload file yang ada di komputer lokal ke hosting. Tidak perlu semua diupload. Cukup file atau folder yang mengalami perubahan saja. Kalau ragu, upload saja semuanya kecuali file **wp-config.php**.

Cara mengupload yang paling mudah adalah menggunakan software ftp (bisa Anda download di control panel situs Anda), terutama hosting yang tidak mendukung file zip. Jika mendukung file zip, Anda bisa menguploadnya melalu file manager (control panel). Saat diupload, otomatis akan unzip sendiri.

Jika menggunakan software ftp, caranya sebagai berikut:

1. Buka software ftp yang telah Anda install.
2. Isi kotak yang disediakan:
    - Address: ftp.namadomain.com
    - Username: username ftp
    - Password: password
    - Port: kosongkan

3. Klik **Quickconnect**.

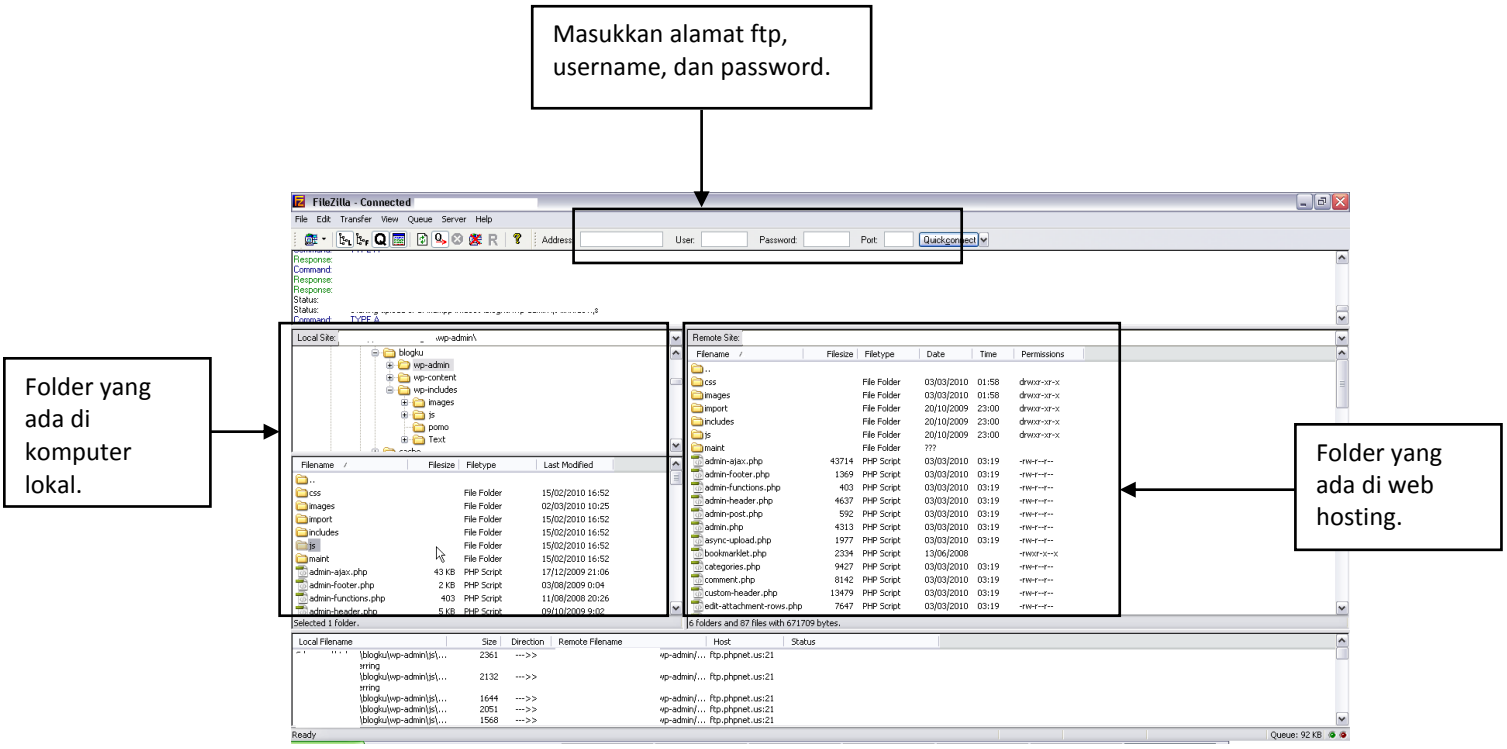

4. Drag an drop file yang ada di komputer ke hosting.

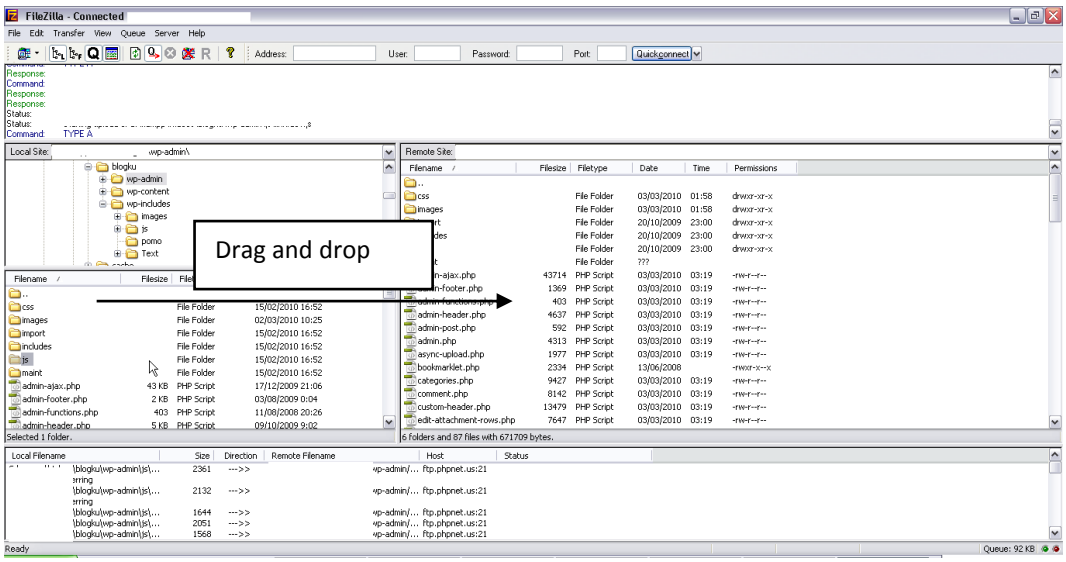

Setelah selesai, import database Anda yang diinstal di lokal ke situs Anda.

Export Database

Sebelum diimport, Anda harus mengeksport terlebih dahulu database di komputer lokal. Caranya sebagai berikut:

1. Buka brower, lalu ketik http://localhost/phpmyadmin. kemudian, tekan Enter. Masukkan username dan password jika saat menginstal memasukkan password.

2. Pilih nama database.

3. Klik **Ekspor**.

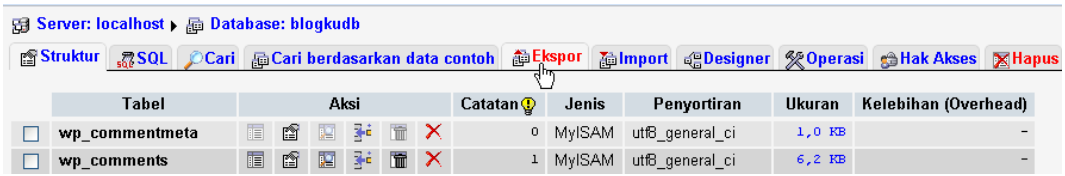

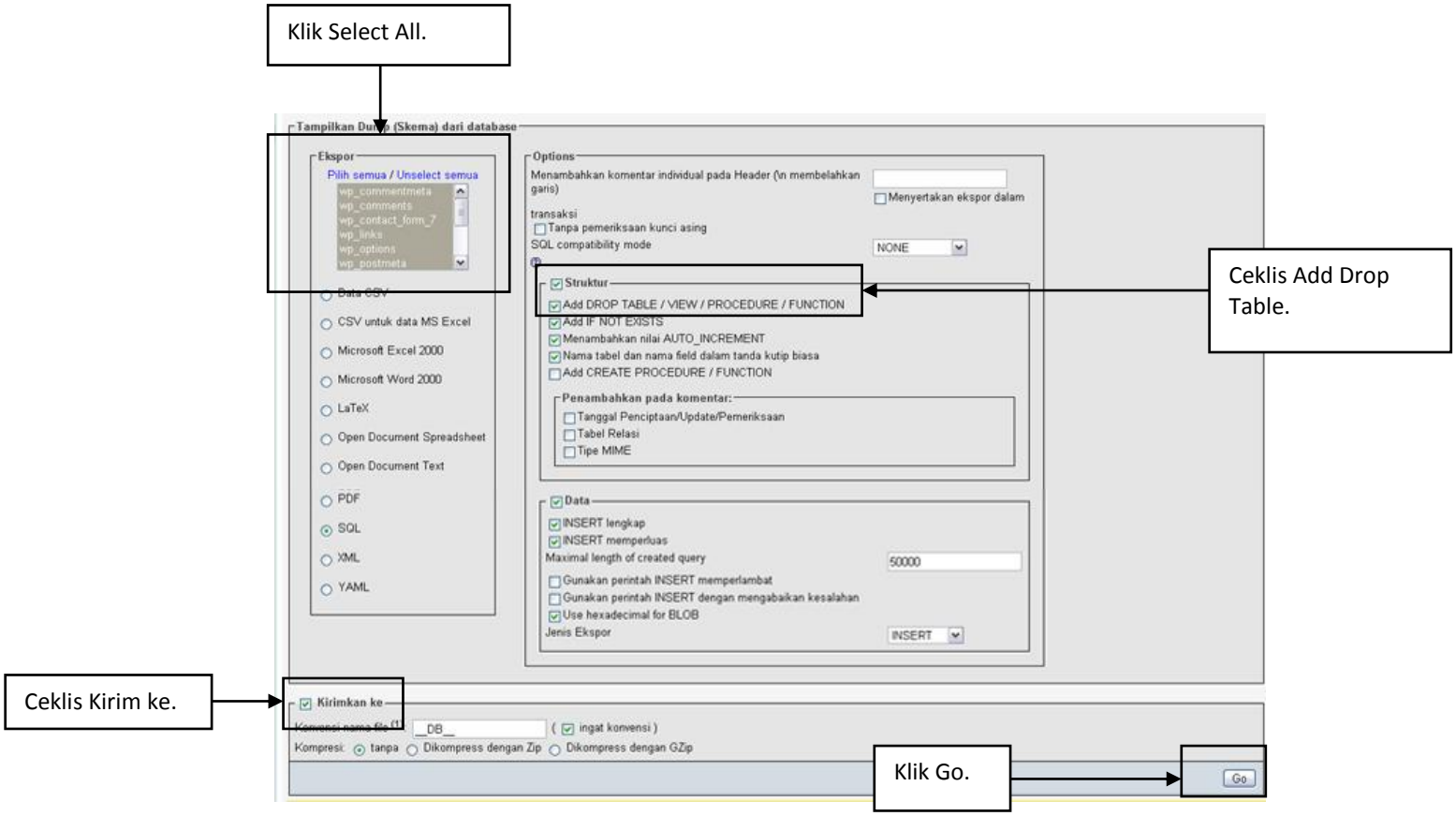

4. File langsung tersimpan.

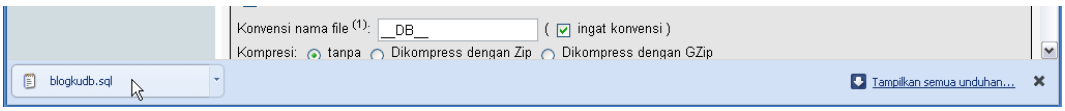

Import Database

Setelah selesai export database, sekarang kita bisa mengimport database ke webhosting. Caranya sebagai berikut:

1. Pada control panel, klik **phpMyAdmin**.

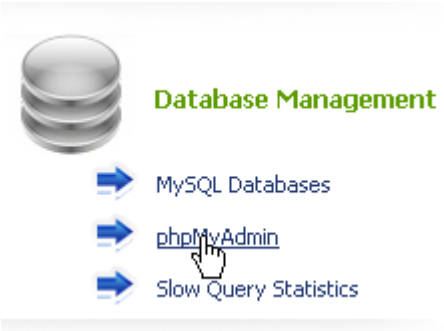

2. Klik **Connect now** pada database yang digunakan.

3. Klik **Import**.

4. Klik **Pilih berkas**.

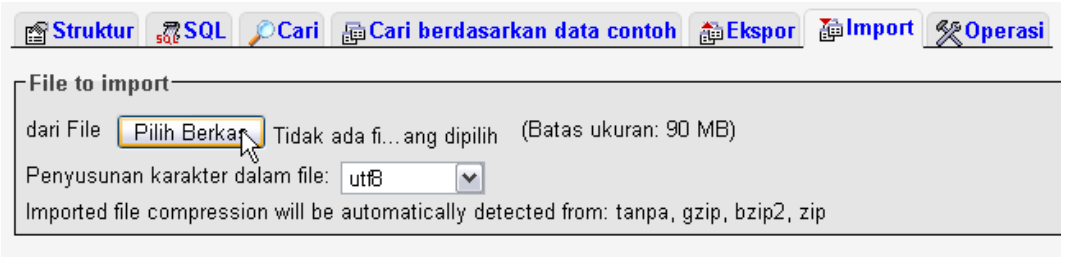

5. Pilih database yang digunakan lalu klik Open.

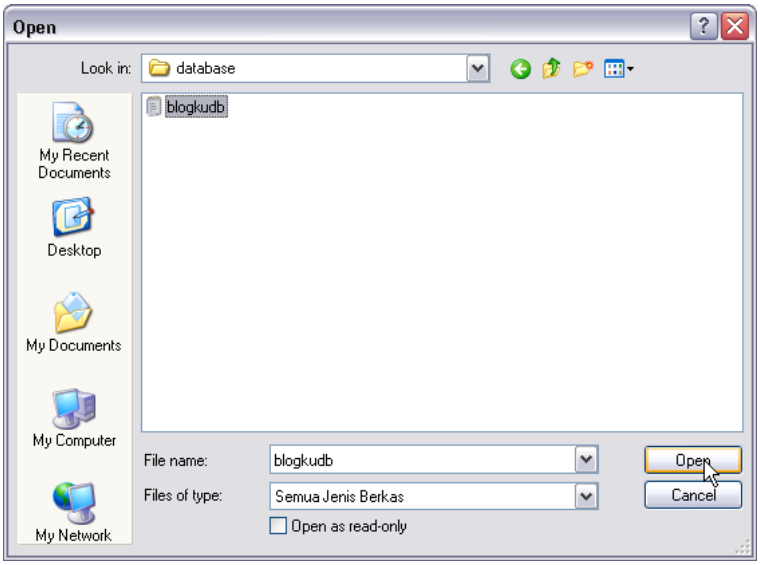

6. Klik **Go**.

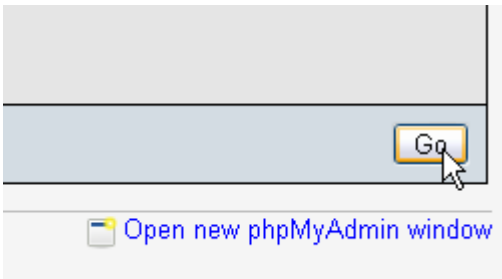

Jika sukses, akan ada informasi bahwa database telah berhasil diimport.

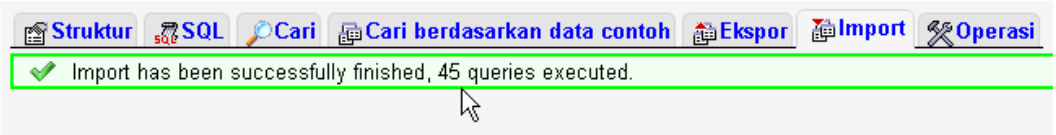

Sekarang, coba buka browser, lalu ketik alamat situs Anda. Tampilan beserta isinya, akan sama seperti saat kita menginstal di komputer lokal.

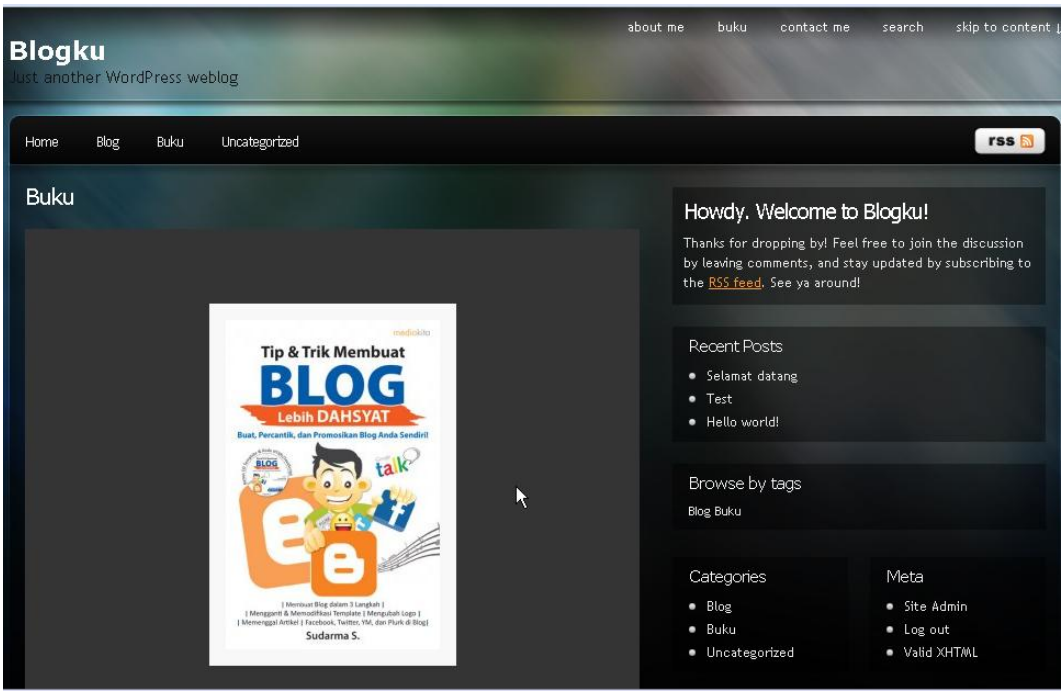

Mudah, bukan? Jika masih terasa kurang, Anda bisa menginstal plugin atau template ketika sudah online. Caranya sama seperti yang telah dijelaskan pada bab-bab sebelumnya.

Mengupgrade WordPress

Ketika buku ini ditulis, saya sudah memiliki web/blog dengan WordPress hampir satu tahun. Versinya sudah beberapakali diupgrade. Yang membuat saya takjub adalah saya bisa mengupgrade versinya dengan mudah, baik secara manual maupun otomatis tanpa harus mengubah isi dari web/blog saya. Saya yakin, Anda pun akan merasakan hal yang sama bila mencobanya. Kali ini saya akan menjelaskan cara mengupgrade WordPress, baik secara manual maupun otomatis.

Mengupgrade WordPress secara Manual

Server hosting memang tidak bisa diandalkan. Ingin lebih praktis, malah kadang sering tidak bisa. Terpaksa deh upgrade manual. Banyak cara melakukan upgrade manual. Tergantung kebiasaan juga. Kalau saya biasanya menggunakan filezilla.

Kalau Anda ingin melakukan hal yang sama, silakan ikuti langkah berikut ini.

1. Ekstrak file wordpress versi terakhir.

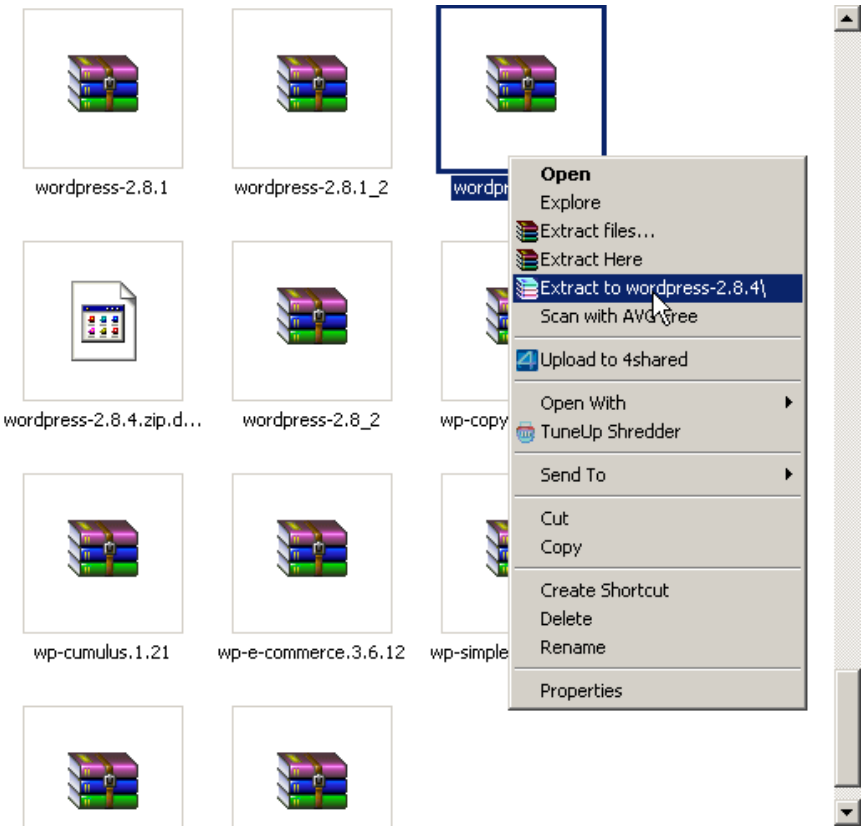

2. Buka filezilla, lalu masukkan address, username, dan password. Klik **Quick Connect**.

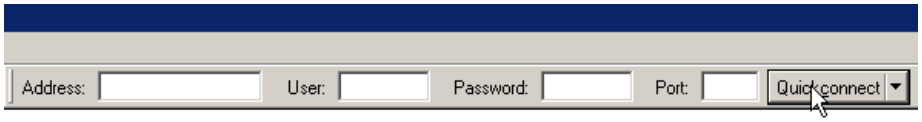

3. Upload semua file dan folder, kecuali folder wp-content dan wp-config-sample.php.

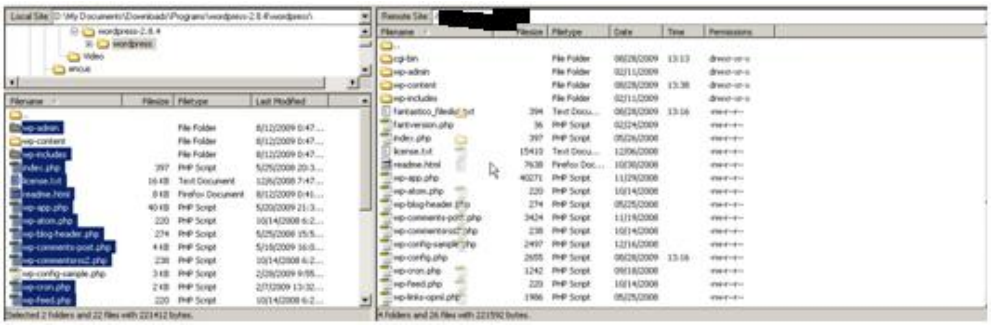

4. Ceklis **Always use this action when a file already exists**. Klik **OK**.

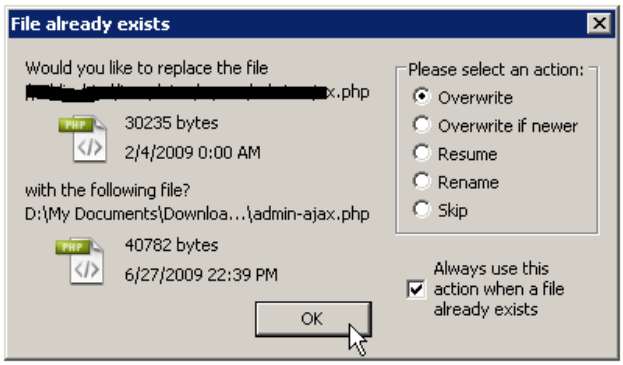

5. Tunggu proses upload sampai selesai.

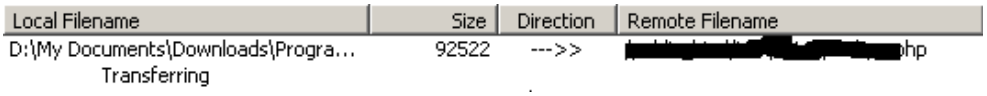

6. Buka halaman admin situs Anda.

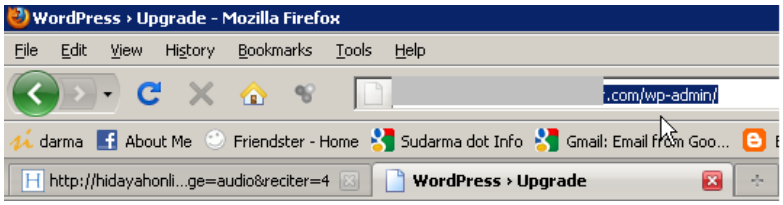

7. Klik tombol **Upgrade WordPress Database**.

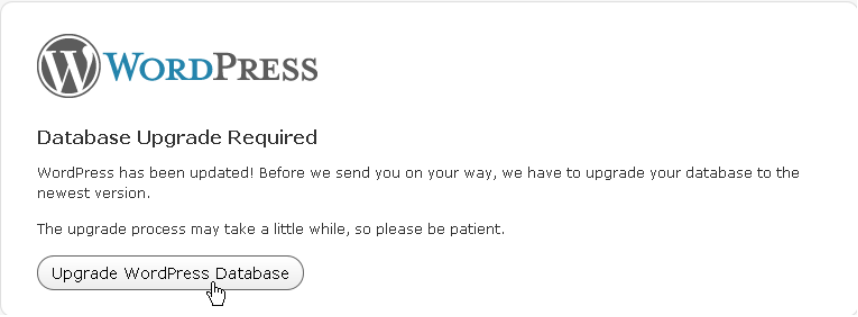

8. Klik **Continue**.

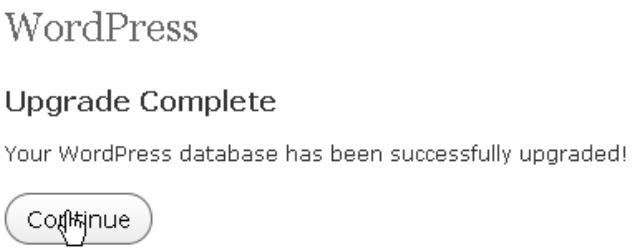

9. Login ke administrator.

Mesin WordPress sudah diupgrade.

Mengupgrade WordPress secara Online

Jika koneksi internet sangat cepat dan tidak dibatasi hak aksesnya oleh pengelola hosting, cara yang paling mudah mengupgrade adalah langsung secara online. Tidak perlu download dan mengupload file, versi WordPress langsung berubah ke versi yang terbaru.

Caranya sebagai berikut.

1. Klik **Please update now**.

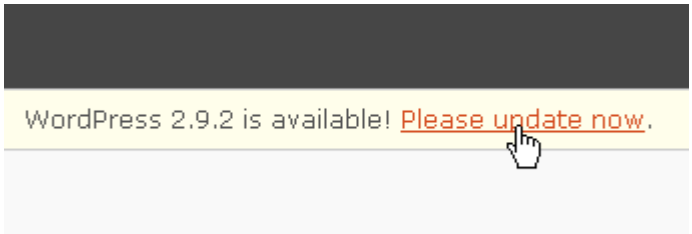

2. Klik **Upgrade Automatically**.

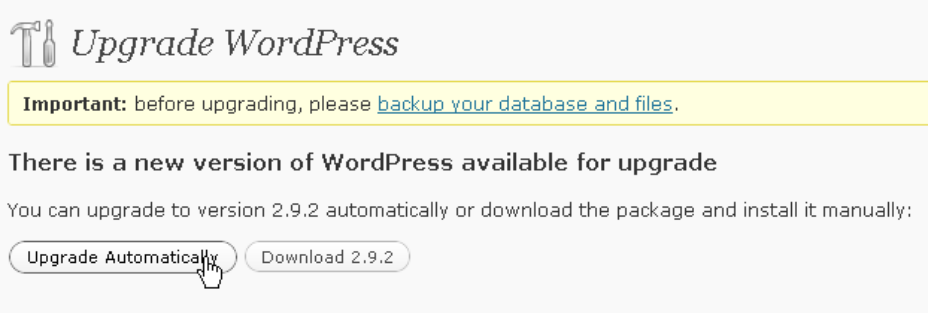

3. Isi Hostname, Username, dan Password lalu klik **Proceed**.

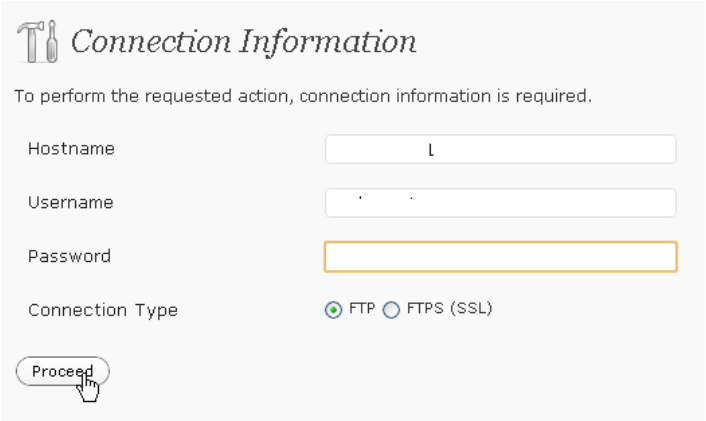

4. Tunggu proses sampai selesai. Jika sukses, akan ada pemberitahuan seperti ini.

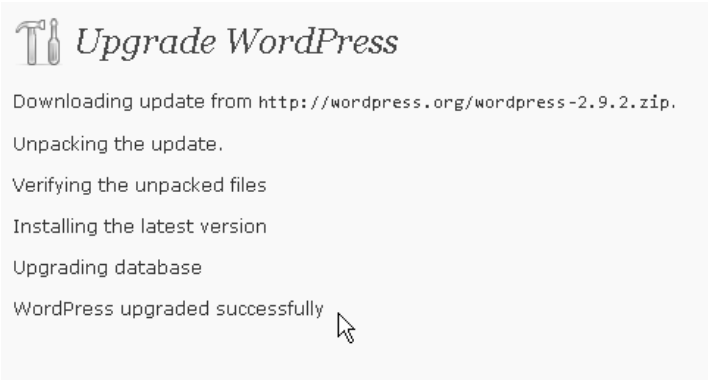

Di dashboard, versi yang digunakan langsung berubah menjadi yang terbaru.

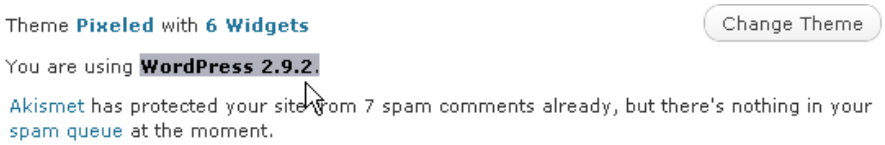

Membackup WordPress

Kesalahan memodifikasi ketika online bisa terjadi kapan saja. Jika tidak terlalu memahami php, tentu akan repot saat akan mengembalikan ke semula. Untuk itu, sangat disarankan selalu membackup website/blog sebelum melakukan apapun. Hal ini juga untuk mengantisipasi server hosting bermasalah atau bahkan diacak-acak oleh tangan jail.

Ada beberapa cara untuk membackup WordPress. Bisa dilakukan menggunakan fantastico dengan memindahkan file yang ada di hosting ke komputer lokal serta mengekspor database. Caranya merupakan kebalikan dari bab upload ke hosting. Kali ini, saya akan menjelaskan cara membackup dari halaman admin website/blog.

Mengekspor WordPress

Untuk membackup, kita bisa memanfaatkan fasilitas export. Caranya sebagai berikut.

1. Klik **Tools > Export**.

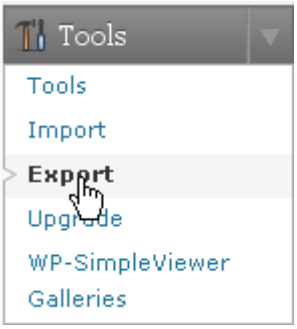

2. Pilih autor lalu klik **Download Export File**.

3. Simpan di komputer Anda.

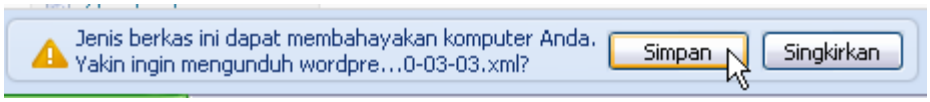

Mengimpor WordPress

Jika suatu saat WordPress Anda bermasalah, Anda bisa mengembalikannya ke semua dengan hasil ekspor yang terakhir. Caranya sebagai berikut.

1. Klik **Tools > Import**.

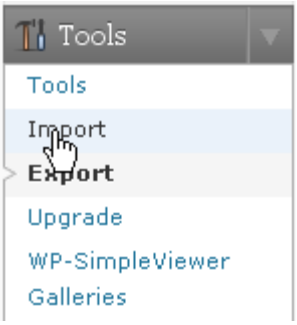

2. Klik **WordPress**.

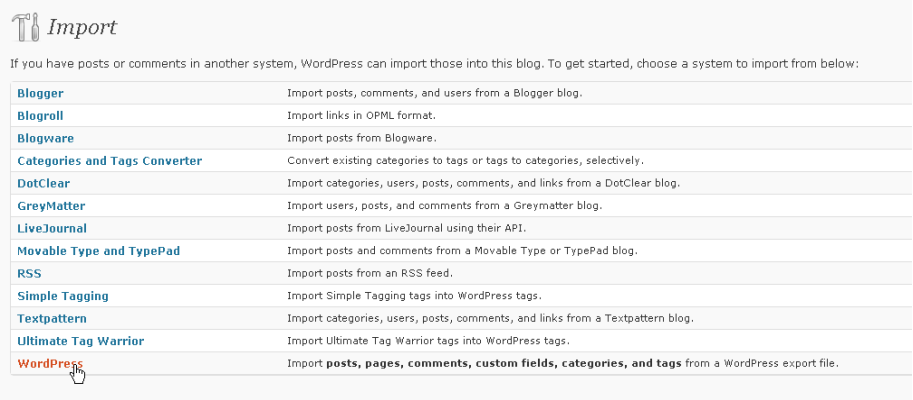

3. Klik **Pilih Berkas**.

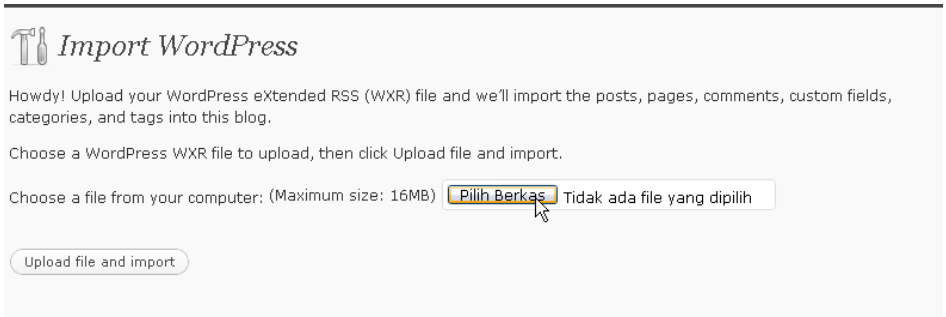

4. Pilih file xml hasil ekspor terakhir lalu klik **Open**.

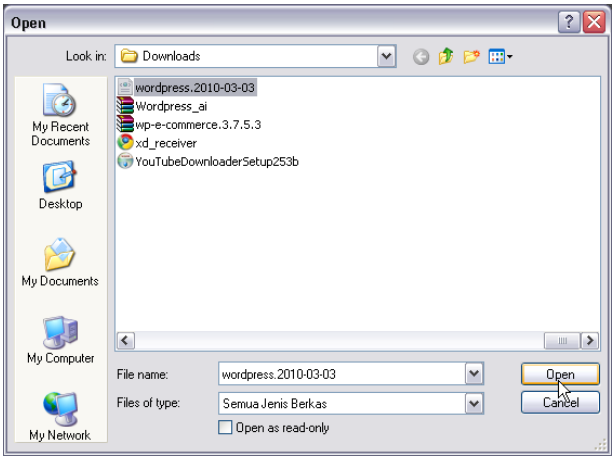

5. Klik **Upload file and import**.

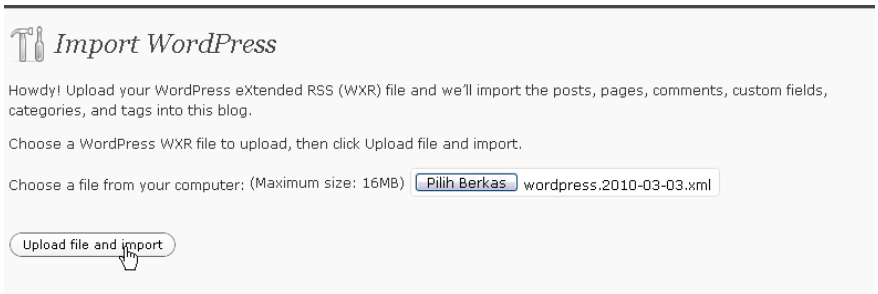

6. Pilih autor.
7. Ceklis **Download all import file attachment**.
8. Klik **Submit**.

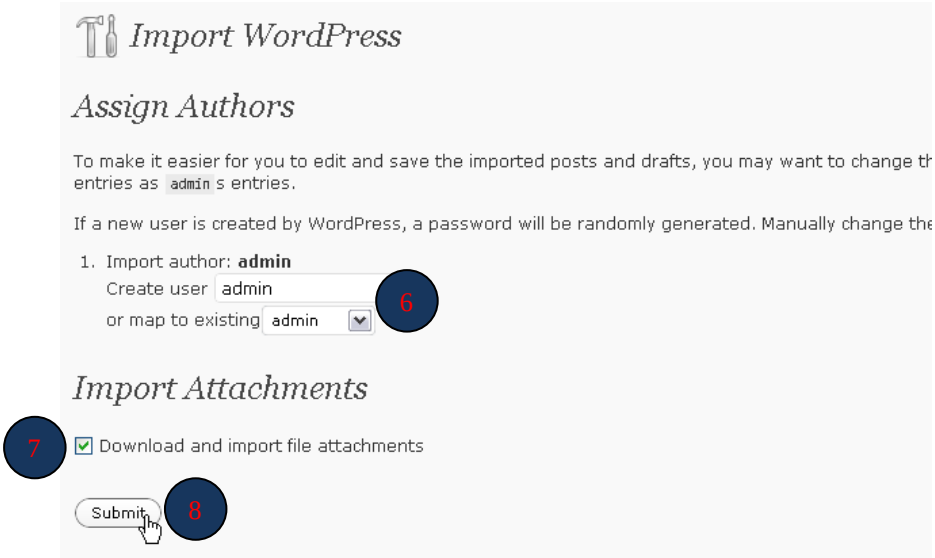

9. Jika sudah selesai, klik **Have fun!**.

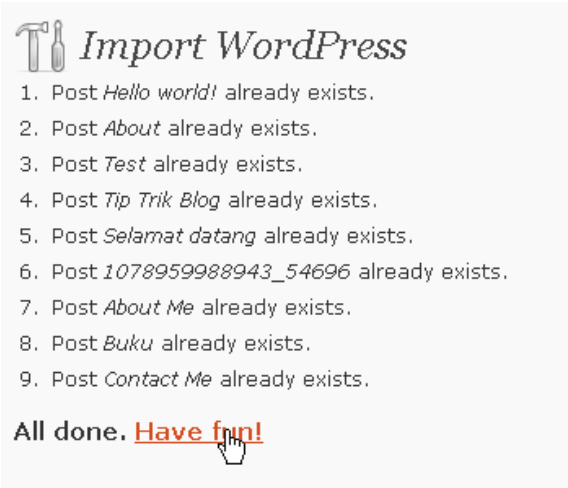
Import WordPress
1. Post Hello world! already exists.
2. Post About already exists.
3. Post Test already exists.
4. Post Tip Trik Blog already exists.
5. Post Selamat datang already exists.
6. Post 1078959988943_54696 already exists.
7. Post About Me already exists.
8. Post Buku already exists.
9. Post Contact Me already exists.
All done. Have fun!

Promosi Web

Setelah membuat website, tentu saja kita harus mempromosikannya supaya website kita banyak dikunjungi. Promosi bisa dilakukan secara online maupun offline. Pada kesempatan kali ini, saya akan memberikan contoh cara promosi online maupun offline.

Promosi Online

Banyak cara melakukan promosi secara online. Baik melalui mesin pencari, iklan baris, mengunjungi web/blog orang lain, dan lain sebagainya.

Berikut ini salah satu cara promosi melalui mesin pencari Google.

1. Buka http://www.google.com/addurl.

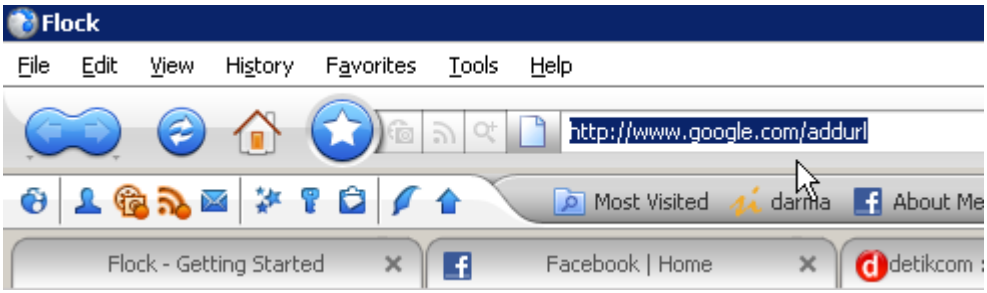

2. Isi formulir yang disediakan lalu klik Add URL.

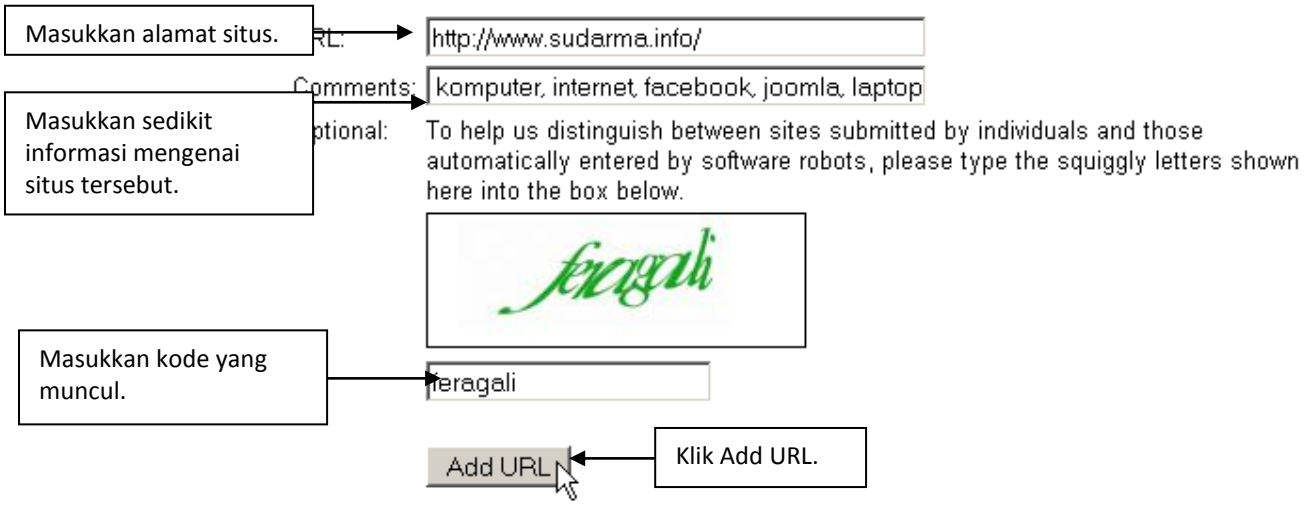

Situs yang Anda masukan tidak otomatis akan muncul di halaman pencarian Google. Akan ada proses indexing oleh Google yang bisa memakan waktu beberapa hari. Setelah beberapa hari,

situs Anda akan muncul ketika dicari di Google. Supaya situs Anda bisa selalu muncul di halaman pertama, Anda harus belajar lebih lanjut mengenai SEO (Search Engine Optimization).

Selain Google, Anda juga bisa mendaftarkan situs Anda di situs berikut.

- http://www.google.co.id/addurl
- http://submit.search.yahoo.com/free/request
- http://addurl.altavista.com/addurl/new
- http://addurl.alltheweb.com/add_url
- http://submit2.jayde.com/
- http://overture.com/d/about/advertisers/
- http://addme.com
- http://freewebsubmission.com
- http://submitawebsite.com
- http://directory-search.org
- http://positiontech.com/inktomi

Jika Anda ingin memasang iklan baris, bisa dipasang di situs berikut:

- http://www.detik.com
- http://www.okezone.com
- http://yellowpages.com
- http://yellowpages.co.id
- http://e-traderworld.com
- http://classifiedads.com
- http://export-import-companies.com
- http://businessinternetdirectory.com

Link di atas mungkin sudah tidak bisa digunakan ketika Anda membaca artikel ini. Silakan cari di google link lain untuk promosi website Anda. Anda juga bisa memanfaatkan situs jejaring sosial atau forum untuk mempromosikannya, seperti Facebook, Friendster, Twitter, Koprol, Yahoo! Answer, Kaskus, dan lain-lain. Bisa juga melalui milist.

Promosi Offline

Selain online, kita juga bisa mempromosikan situs kita secara offline. Promosi yang bisa dilakukan di antaranya:

- Membuat kartu nama
- Membuat kaos
- Membuat stiker
- Menempel sticker di kendaraan
- Memasang iklan di surat kabar

Asal jangan mencoret-coret dinding atau fasilitas umum.:)

Tentang Penulis

Sudarma Sopian, lahir di Sumedang, 5 September 1980. Anak pertama dari empat saudara ini, mulai tertarik di bidang menulis, sejak April 2008. Meskipun sudah memiliki blog sejak tahun 2006, tetapi mulai menulis artikel di blog tersebut pada bulan April 2008.

Saat ini, sudah memiliki istri yang bernama Nany Nurdyany. Dari pernikahan kami, Alhamdulillah sudah dikarunia seorang putri, yang bernama Nikeisha Ainun Mahya.

Sampai saat ini, dia sudah menulis lima buah buku di mediakita, yaitu:

1. Joomla! Cara Cepat & Mudah Membuat Website – bersama Erima Onetto
2. 120 Tip & trik Mengoptimalkan Windows XP
3. Tip & Trik Seputar Laptop
4. Buku Pintar Menguasai Internet – bersama Jarot S. dan Shenia A.
5. Buku Pintar Menguasai Multimedia – bersama Jarot S. dan Shenia A.
6. Joomla! Cara Cepat & Mudah Membuat Toko Online
7. Tip & Trik Membuat Blog Lebih Dahsyat

Jika Anda ingin konsultasi, bisa menghubungi dia, melalui:

Email : darma@sudarma.info; darma@sudarmaster.com

Blog : www.sudarma.info | www.blogkuring.com

Website : www.sudarmaster.com

Facebook : http://facebook.com/sudarma.sopian

Twitter : http://twitter.com/sudarmaster

Template : http://templates.sudarmaster.com

Kursus Online : http://webmagic.sudarmaster.com

Jika Anda memerlukan webhosting dan domain, bisa mendaftar di www.hostamasta.com.